Sammanträdestid: Måndagen den 5 mars 2018, kl. 19.00-21.10.

Sammanträdesplats: Kommungården, Bennäs

Beslutande

- ☒ Backlund, Christian
- ☒ Berger, Helena
- ☒ Borgmästars, Yvonne
- ☐ Dahlin, Christian
- ☒ Ekman, Stephan
- ☐ Finne, Benita
- ☒ Forsblom, Greger
- ☒ Granholm, Erica
- ☒ Hjulfors, Bernhard
- ☒ Holmäng, Johanna
- ☒ Häggblom, Carola
- ☒ Häggman, Göran
- ☒ Häggman, Roger
- ☒ Häll, Tarja
- ☒ Kock, Viktor
- ☒ Källman, Carl-Johan
- ☒ Lasén, Joakim
- ☒ Lillqvist, Anja
- ☐ Lindfors, Ralf
- ☒ Löv, Jonas
- ☒ Mattsson, Annika
- ☒ Nylund, Tommy
- ☒ Pettersson, David
- ☐ Pettersson, Roger
- ☒ Roslund-Nordling, Camilla
- ☒ Sandbacka, Markus
- ☒ Sjöskog, Niclas
- ☒ Snellman, Bernt
- ☒ Sten, Christine
- ☒ Stenmark, Tore
- ☒ Storbacka, Håkan
- ☒ Vik-Hästbacka, Carita
- ☐ Wiklund, Senja
- ☒ Östman, Ronny
- ☒ Överfors, Johanna

Ersättare

- ☒ Snellman, Patrik
- ☒ Cederström, Tiina, § 13
- ☒ Vähäkangas, Mathias
- ☒ Vikström, Daniel
- ☒ Södö, Siv
- ☒ Björkskog, Nils-Erik

Närvarande ersättare

- ☒ Cederström, Tina
- ☒ Eklund, Guy
- ☒ Härmälä, Elin

Övriga närvarande

- ☒ Svenfors, Stefan, kommundirektör
- ☒ Löf, Gundel, kanslichef

Paragrafer 9-24

Underskrifter

Johanna Holmäng
ordförande

Gundel Löf
sekreterare

Protokolljustering Pedersöre 9.3.2018

Carl-Johan Källman

Joakim Lasén

Protokollet framlagt Protokollet har publicerats på www.pedersore.fi 9.3.2018, intygar

Carola Backman, kanslist

§ 9 Sammanträdets öppnande

Kommunfullmäktiges ordförande öppnade sammanträdet, hälsade medlemmarna välkomna samt konstaterade att sammanträdet var lagligt sammankallat och beslutfört.

§ 10 Val av två protokolljusterare

Till protokolljusterare valdes Carl-Johan Källman och Joakim Lasén.

Dnr: 69/2016

§ 11 Ändring av Forsby delgeneralplan; Dalkärr 12:25

Bertil Hagnäs anhåller om att flytta en byggplats på fastigheten Dalkärr 599-403-12-25. Enligt markägaren är den nya föreslagna byggplatsen både ekonomiskt och byggnadstekniskt lämpligare. Den nya byggplatsen ligger högre upp och avståndet till befintlig vägförbindelse och kommunalteknik är kortare. Dessutom även är avståndet till befintlig bostadsbebyggelse kortare. Byggplatsens nuvarande placering och den tilltänkta platsen tillhör samma fastighet.

Föredragandes förslag:

Planläggningssektionen föreslår för styrelsen att ett planläggningsbeslut tas och ett avtal om fördelningen av kostnaderna för ändringen av delgeneralplanen görs.

Planls. § 50/17

Planläggningssektionens beslut:

Godkändes enligt förslag.

Kommundirektörens förslag:

Kommunstyrelsen beslutar, enligt planläggningssektionens förslag, att planläggningsbeslut tas och att avtal om fördelning av kostnaderna för ändringen av delgeneralplanen uppgörs.

Kst § 179/17

Kommunstyrelsens beslut:

Kommunstyrelsen beslutade enhälligt omfatta kommundirektörens förslag.

Ett program för deltagande och bedömning (PDB) och ett utkast har utarbetats utgående från de tillgängliga utredningarna och terrängbesök.

I utkastet har den byggplats som i den gällande delgeneralplanen ligger ca 250 m från en befintlig vägförbindelse (Källnäsvägen) flyttats till direkt närhet av vägen. Trafiken till bostadstomten kommer att ske via en separat anslutning till Källnäsvägen.

Avståndet till den befintliga bostadsbebyggelsen minskar märkbart om flyttningen av byggplatsen genomförs liksom avståndet till den befintliga vattennätet. Området ligger inte inom Pedersöre vattens verksamhetsområde vilket betyder att avloppshanteringen på tomten måste skötas med en fastighetsvis lösning.

Den tilltänkta byggplatsen består i dag av ett relativt stenigt nyavverkat område i sydvästra kanten av en tallskog. Den tilltänkta byggplatsen ligger liksom den nuvarande byggplatsen på gränsen till en skyddszon för pälsfarmer.

Föredragandes förslag:

PDB och ett utkast läggs fram till påseende och utlåtanden begärs från berörda myndigheter. Samtidigt ges grannarna möjlighet att framföra sina åsikter om delgeneralplanändringen.

Planls. § 75/17

Planläggningssektionens beslut:

Godkändes enligt förslag.

_____

Utkastet till ändring av Forsby delgeneralplan var framlagt till påseende 6-19.11.2017 och berörda markägare hade möjlighet att ge sina kommentarer innan 24.11.2017. Under den utsatta tiden kom en kommentar gällande utkastet in. Ett bemötande till kommentaren har uppgjorts. Med anledning av kommentaren föreslås inga förändringar till förslagsskedet.

Föredragandes förslag:

Förslaget läggs fram till påseende i 30 dagar och utlåtanden begärs från berörda myndigheter och markägarna ges möjlighet att ge anmärkningar om förslaget.

Planls. § 92/17

Planläggningssektionens beslut:

Godkändes enligt förslag.

_____

Kommundirektörens förslag:

Förslaget har varit till påseende under tiden 8.1-6.2.2018. Under påseendetiden har inga anmärkningar mot förslaget lämnats in, varför kommunstyrelsen föreslår för kommunfullmäktige att ändringen av Forsby delgeneralplan, Dalkärr 599-403-12-25 godkänns.

Kst § 34

Kommunstyrelsens beslut:

Kommunstyrelsen beslutade enhälligt omfatta kommundirektörens förslag.

_____

Kfge
§ 11

Kommunfullmäktiges beslut:

Kommunfullmäktige beslutade enhälligt omfatta kommunstyrelsens förslag och godkände ändringen av Forsby delgeneralplan, Dalkärr 599-403-12-25.

Beteckningar och bestämmelser:
Merkinnät ja määräykset:

ÄNDRADE DELGENERALPLANEOMRÅDETS GRÄNS.
OSAYLEISKAAVA-ALUEEN MUUTOKSEN RAJA.

AO-1

OMRÅDE FÖR FRISTÅENDE SMÅHUS.
- på i planen angiven byggnadsplats kan uppföras en bostadsbyggnad i högst två våningar.
- på området befintliga byggnader får renoveras och utvidgas.
- på området kan uppföras byggnader som erfordras för småskalig icke miljöstörande näringsverksamhet.
- på området får uppföras mindre stallbyggnader för husdjur.
- byggplatsens minsta yta är 2000m².
- ny- och reparationsbyggande måste noggrant inpassas i landskaps- och bybilden.
- vid planering av stallbyggnader på bostadsområdet bör man iaktta deras inverkan på området och omgivningen; lukt- och andra sanitära olägenheter som de kan förorsaka.

ERILLISPIENTALOJEN ALUE.
- kaavassa osoitetulle rakennuspaikalle saa rakentaa enintään kaksikerroksisen suinrakennuksen.
- alueella olevia rakennuksia saa peruskorjata ja laajentaa.
- alueelle saa sijoittaa pienimuotoiseen, ympäristöhäiriöitä aiheuttamattomaan elinkeinotoimintaan tarvittavia rakennuksia.
- alueelle saa rakentaa pienehköjä kotieläinten eläinsuojia.
- rakennuspaikan minimikoko on 2000 m².
- uudis- ja korjausrakentaminen on sovitettava huolellisesti maisemaan ja kyläkuvaan.
- eläinsuojien suunnittelussa asuinalueelle tulee huomioida niiden vaikutus alueella sekä ympäristöön: haju- ja muut terveydelliset häiriöt.

M

JORD- OCH SKOGSBRUKSDOMINERAT OMRÅDE.
MAA- JA METSÄTALOUSVALTAINEN ALUE.

MT

JORDBRUKS OMRÅDE
- på området får uppföras endast ekonomibyggnader för jordbruket.

MAATALOUSALUE
- alueelle saa sijoittaa ainoastaan maatalouden talousrakennuksia.

RIKTGIVANDE PLACERING FÖR FLYTTAD BYGGPLATS.
UUDEN RAKENNUSPAIKAN OHJEELLINEN SIJOITUS.

häi

PÄLSDJURSFARM OCH DESS SKYDDSZON.
TURKISTARHA JA TURKISTARHAN SUOJAVYÖHYKE.

ALLMÄNNA BESTÄMMELSER:
Avloppshanteringen ska skötas i enlighet med avloppsförordningens bestämmelser och miljövårdsmyndighetens direktiv.

YLEISET MÄÄRÄYKSET:
Jätevesi on hoidettava jätevesiasetuksen ja ympäristöviranomaisten vaatimuksien mukaisesti.

PLANEBESTÄMMELSE ÖVER DELGENERALPLANENS RÄTTSVERKAN
Enligt Markanvändnings- och byggnadslagens 44 § bestäms, att när denna plan vunnit laga kraft kan kommunen direkt med stöd av denna plan bevilja bygglov på A-1, AO-1, AO-2, AP-1 och RA-områden.

KAAVAMÄÄRÄYS OSAYLEISKAAVAN OIKEUSVAIKUTUKSESTA
Maankäyttö- ja rakennuslain 44§:n, 72§:n ja 137§ mukaan määrätään, että tämän osayleiskaavan saatua lainvoiman kunta voi myöntää suoraan rakennusluvat A-1, AO-1, AO-2, AP-1 ja RA -alueilla.

PEDERSÖRE KOMMUN
KUNTA

ÄNDRING AV DEL AV FORSBY DELGENERALPLAN

FORSBYN OSAYLEISKAAVAN OSAN MUUTOS

Dalkärr 12:25

FÖRSLAG/EHDOTUS

Godkänd i kommunstyrelsen:
Hyväksytty kunnanhallituksessa:

Godkänd i kommunfullmäktige:
Hyväksytty kunnanvaltuustossa:

Skala
Mittakaava 1:2000

Pedersöre 5.12.2017

Plankod / Kaavakoodi 5994032017Y

BILAGA
Kst: § 34/18
Kfge: § 11/18

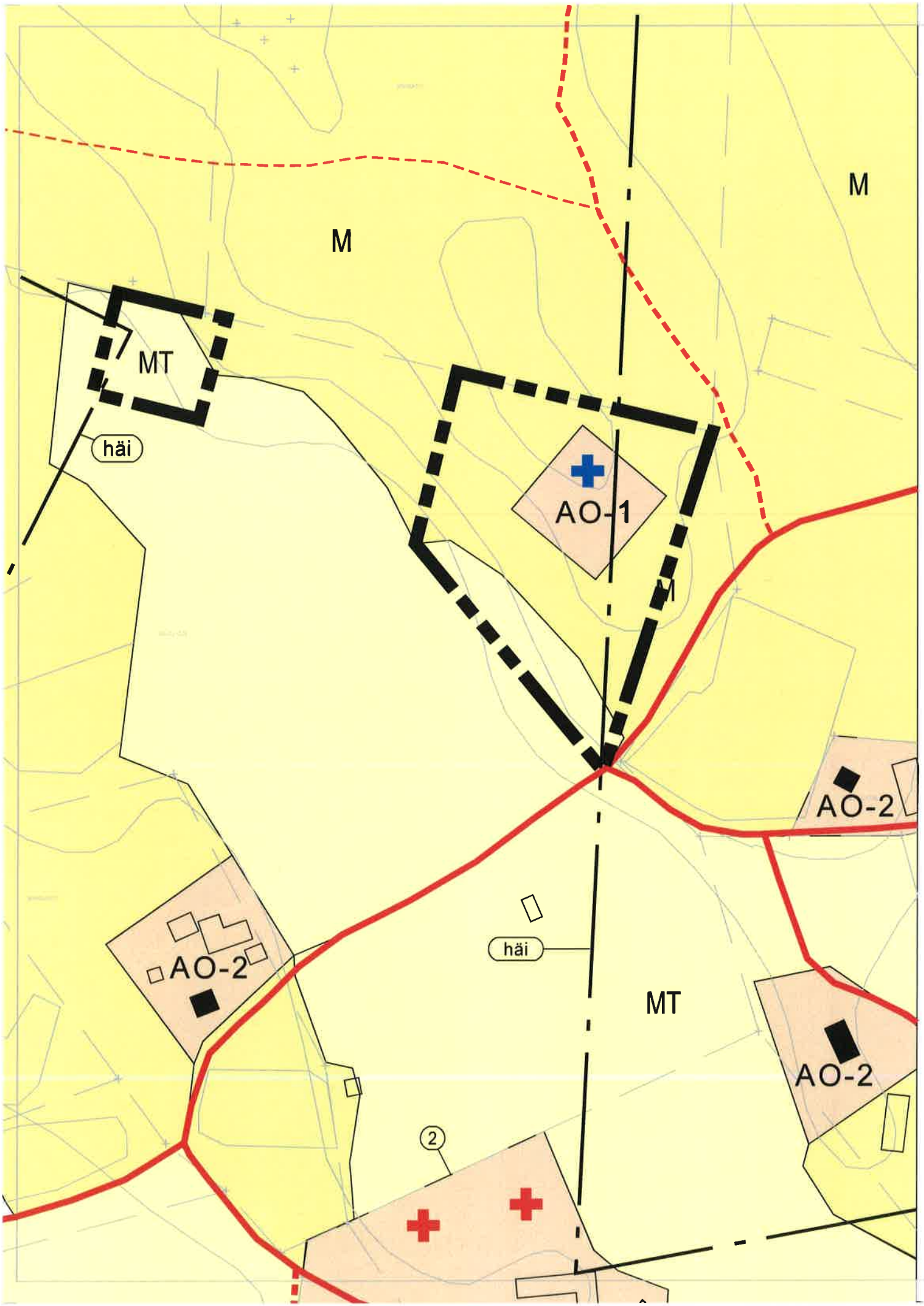
M
M
MT
häi
AO-1
AO-2
AO-2
häi
MT
AO-2
2

Ändring av Forsby delgeneralplan (Dalkärr 12:25)

Planbeskrivning
Plankod: 5994032015Y2

PEDERSÖRE KOMMUN
PEDERSÖREN KUNTA

Innehållsförteckning:

1. BAS- OCH IDENTIFIKATIONSUPPGIFTER 4

1.1 IDENTIFIKATIONSUPPGIFTER 4
1.2 PLANOMRÅDETS LÄGE 5
1.3 PLANENS NAMN OCH SYFTE 5

2. SAMMANDRAG 5

2.1 OLIKA SKEDEN I PLANPROCESSEN 5
2.3 FÖRVERKLIGANDET AV DELGENERALPLANEN 6
2.4 DELGENERALPLANENS RÄTTSVERKNINGAR 6

3. UTGÅNGSPUNKTER 7

3.1 BESKRIVNING AV OMRÅDET 7

4. PLANERINGSSITUATION 7

4.1 RIKSOMFATTANDE MÅL FÖR OMRÅDESANVÄNDNINGEN 7
4.2 ÖSTERBOTTENS LANDSKAPSPLAN 2030 8
4.3 GÄLLANDE DELGENERALPLAN 9
4.4 DETALJPLAN 9

5. PLANERINGENS OLIKA SKEDEN 9

5.1 BEHOVET AV REVIDERING AV DELGENERALPLANEN 9
5.2 DELGENERALPLANENS MÅLSÄTTNINGAR 9
5.3 MÅLSÄTTNINGAR SOM HAR UPPKOMMIT UNDER PLANERINGENS GÅNG 9
5.4 INLEDNINGS-, BEREDNINGS- OCH UTKASTSKEDET 9
5.5 FÖRSLAGSSKEDET 9
5.6 GODKÄNNANDE AV DELGENERALPLANEN 10
5.7 DELTAGANDE OCH SAMARBETE 10
5.7.1 Intressenter 10
5.7.2 Anhängiggörande 10
5.7.3 Deltagande och växelverkan 10
5.7.4 Myndighetssamarbete 10

6. BESKRIVNING AV DELGENERALPLANÄNDRINGEN 10

7. DELGENERALPLANENS KONSEKVENSER 11

8. FÖRVERKLIGANDE AV DELGENERALPLANEN 11

BILAGOR:

1. Program för deltagande och bedömning (PDB)
2. Respons i utkastskede
3. Respons i förslagsskedet

UTREDNINGAR SOM LIGGER TILL GRUND FÖR DETALJPLANEN:

- Inventering av kulturhistoriska miljöer i Forsby, Tekniska avdelningen (2004 och 2014)
- Naturinventering, Susanna Hellén (1998)

Beskrivning

Enligt Markanvändnings- och bygglagen (MBF) 17 § ska beskrivningen innehålla en redogörelse för planområdets förhållanden, planområdets utgångspunkter, ett sammandrag av utredningar, en konsekvensbedömning, en utredning av planens förhållande till annan planläggning som styr eller åskådliggör förverkligandet av planen, en redogörelse för planens olika skeden, en redogörelse dör det centrala innehållet i den valda planlösningen samt tidsplanering och uppföljning av planen.

1. Bas- och identifikationsuppgifter

1.1 Identifikationsuppgifter

Delgeneralplanens kod:	**5994032015Y2**
Planområde:	Forsby dgp, fastigheten Dalkärr 12:25
Delgeneralplanens namn:	Ändring av Forsby delgeneralplan, Dalkärr 12:25
Kontaktuppgifter:	Anna-Karin Pensar, planläggare Pedersöre kommun tel: 044 755 7619
Detaljplanens godkännande:	KST _._.2018 § __ KFG _._.2018 § __

1.2 Planområdets läge

Planläggningsområdet ligger i Forsby ca 900 nordost om Purmo å. Området består av stenig mark i sydvästra kanten av en tallskog. Avståndet till Forsby centrum är ca 2 km och till Bennäs centrum är ca 5,5 km. Planläggningsområdet ligger på fastigheten Dalkärr 12:25.

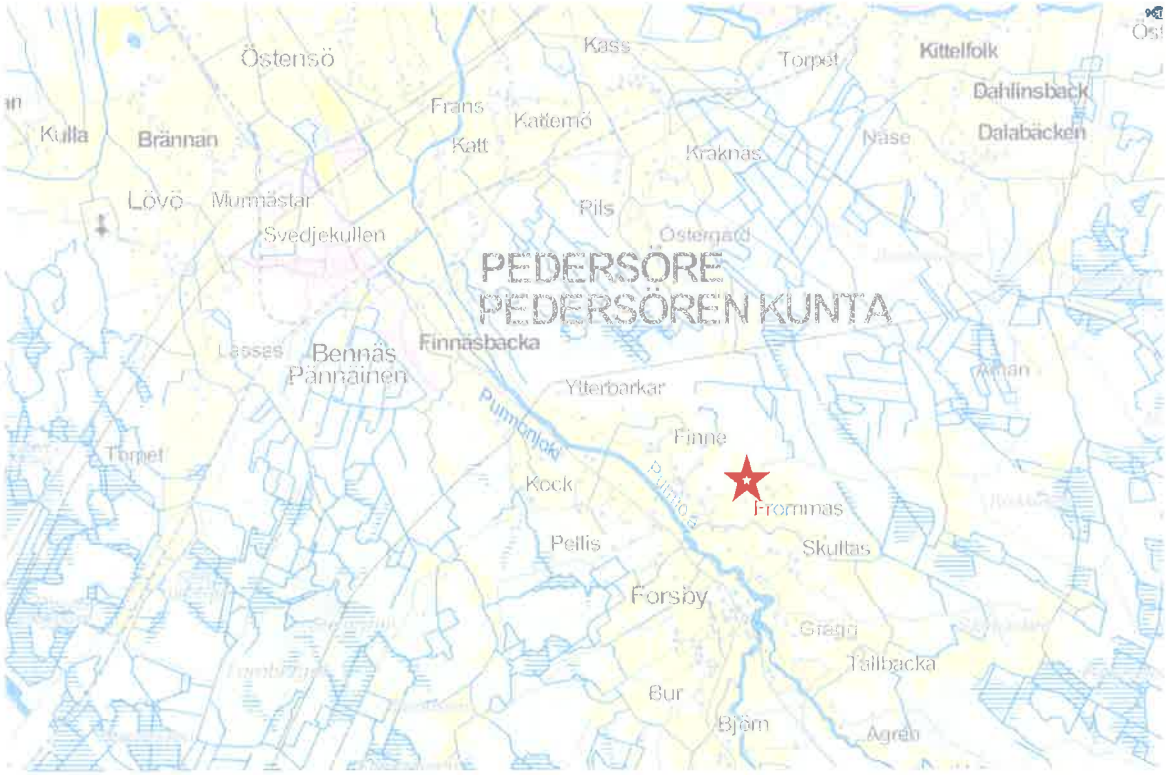

Bild 1. Planområdets ungefärliga läge.

1.3 Planens namn och syfte

Ändringen av delgeneralplanen görs på markägarens initiativ. Kommunstyrelsen beslöt 4.9.2017 att påbörja ändringen till den del där markanvändningen ändras. Målsättningen med delgeneralplanändringen är att flytta en i Forsby delgeneralplan anvisad byggplats till en lämpligare plats i anslutning till befintlig enskild väg. Området dit det är tänkt att flytta byggplatsen är i den gällande delgeneralplanen anvisad som jord- och skogsbruksområde (M) och som jordbruksområde (MT).

2. Sammandrag

2.1 Olika skeden i planprocessen

12.6.2017 § 51	Planläggningssektionen föreslog för styrelsen att besluta att påbörja en ändring av Forsby delgeneralplan.
4.9.2017 § 179	Kommunstyrelsen beslöt att påbörja ändringen av Forsby delgeneralplan.

10.10.2017 § 73	Planläggningssektionen beslöt att lägga fram program för PDB och utkast till påseende. Utkastet lades fram 8-21.11.2017. Utlåtanden begärdes från berörda myndigheter och de berörda informerades och gavs möjlighet att framföra sin åsikt.
13.12.2018 § 92	Planläggningssektionen beslöt att lägga fram ett förslag till påseende. Förslaget lades fram 8.1-6.2.2018. Utlåtanden begärdes från berörda myndigheter.
_._.2018 § __	Kommunstyrelsen godkände delgeneralplanen.
_._.2018 § __	Kommunfullmäktige godkände delgeneralplanen.

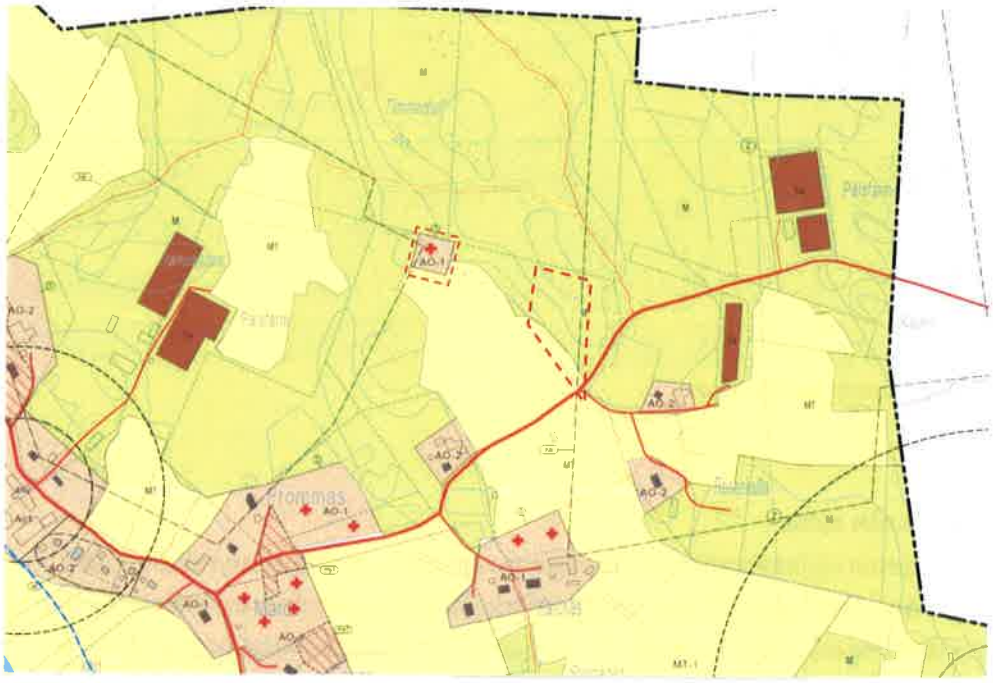

Bild 2: Planområdena anvisat med röd streckad linje.

2.3 Förverkligandet av delgeneralplanen

Då kommunfullmäktige i Pedersöre har godkänt delgeneralplanen är det upp till markägarna att förverkliga den.

2.4 Delgeneralplanens rättsverkningar

Generalplanen ska tjäna till ledning när detaljplaner utarbetas och ändras och när åtgärder annars vidtas för att reglera områdesanvändningen. När myndigheter planerar åtgärder som gäller områdesanvändningen och besluter att vidta åtgärder, ska de se till att åtgärderna inte försvårar genomförandet av generalplanen.

3. Utgångspunkter

3.1 Beskrivning av området

Målsättningen med delgeneralplanändringen är att flytta en byggplats. Byggplatsen är i den gällande delgeneralplanen anvisad något längre bort från Forsby centrum och lågstadiet än den tilltänkta. Den nya placeringen ligger på ca 2,5 kilometers avstånd från Forsby centrum och på ca 5 kilometers avstånd från Bennäs där största delen av närservicen finns.

Byggplatsen är i den gällande delgeneralplanen anvisad i anslutning till en skyddszon för en pälsfarm. Även den tilltänkta byggplatsen ligger i anslutning till en skyddszon för pälsfarm men den tilltänkta byggplatsens placering är bättre med tanke på samhällsstrukturen.

Området som planändringen berör ligger inte inom Pedersöre vattens verksamhetsområde men vattenanslutning finns på ca hundra meters avstånd. Avloppshanteringen bör ordnas med egen anläggning. Till området leder en enskild väg med väglag.

4. Planeringssituation

4.1 Riksomfattande mål för områdesanvändningen

Statsrådets beslut om riksomfattande mål för områdesanvändningen trädde i kraft 1.6.2001. Målen har reviderats till vissa delar. De reviderade riksomfattande målen trädde i kraft 1.3.2009.

Enligt markanvändnings- och bygglagen ska de riksomfattande målen beaktas och främjas vid planering i landskapet, vid kommunernas planläggning och i de statliga myndigheternas verksamhet. I kommunerna är generalplanen det viktigaste redskapet för konkretiseringen av målen.

På basen av sakinnehållet har de riksomfattande målen för områdesanvändningen grupperats i följande helheter.

- Fungerande regionstruktur
- Enhetligare samhällsstruktur och kvalitet på livsmiljön
- Kultur- och naturarv, rekreation i det fria och naturresurser
- Fungerande förbindelsenät och energiförsörjning
- Specialfrågor i Helsingforsregionen
- Helheter av särskild betydelse som natur- och kulturmiljöer

Redogörelse för hur delgeneralplanen förhåller sig till de riksomfattande målen för områdesanvändning:

Enhetligare samhällsstruktur och kvalitet på livsmiljön

Flyttningen av byggplatserna förändrar inte situationen i förhållande till den gällande delgeneralplanen med tanke på samhällsstrukturen.

Kultur- och naturarv, rekreation i det fria och naturresurser

Inom delgeneralplanområdet har den kulturhistoriska miljön naturmiljön inventerats och inga särskilda natur- och kulturvärden som har hittats. Det öppna åkerlandskapet beaktas i planändringen.

Fungerande förbindelsenät och energiförsörjning

I delgeneralplanen har de nya byggplatsn placerats så att det befintliga vägnätet kan utnyttjas.

4.2 Österbottens landskapsplan 2030

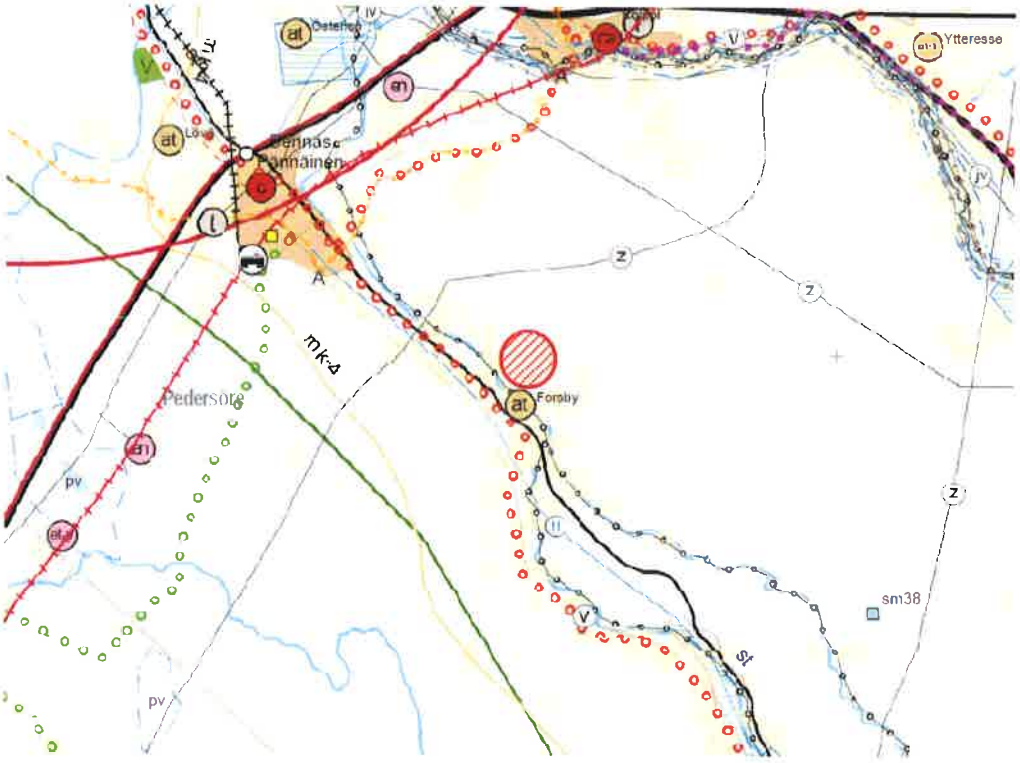

Bild 4: Utdrag ur Österbottens landskapsplan 2030 (delgeneralplanområdets ungefärliga läge är anvisat med röd cirkel).

Delgeneralplanändringen ligger inom utvecklingsområdet för Esse och Purmo ådalar (mk-4) där särskilt hållbar användning av naturen och miljön, landskapsvård och förbättring av vattenkvaliteten betonas. Området ligger också inom Jakobstadsregionens område med turistattraktioner (mv-9) vars grund är åar, sjöar, skogar, vandrings- och cykelleder, fritidsfiske. Purmo å är anvisad som paddlingsled. Flyttningen av byggplatsen försämrar inte rekreationsmöjligheterna på området.

Forsby centrum som ligger ca 2,5 km nordost om de områden som planläggningen berör är i landskapsplanen anvisat som by (at). Flyttningen av byggplatsen ändrar inte i förhållande till den nuvarande situationen.

Varken i etapplandskapsplan 1 (gällande handel) eller i etapplandskapsplan 2 (gällande förnybar energi) finns det några reserveringar eller utvecklingsprinciper för delgeneralplanområdet.

4.3 Gällande delgeneralplan

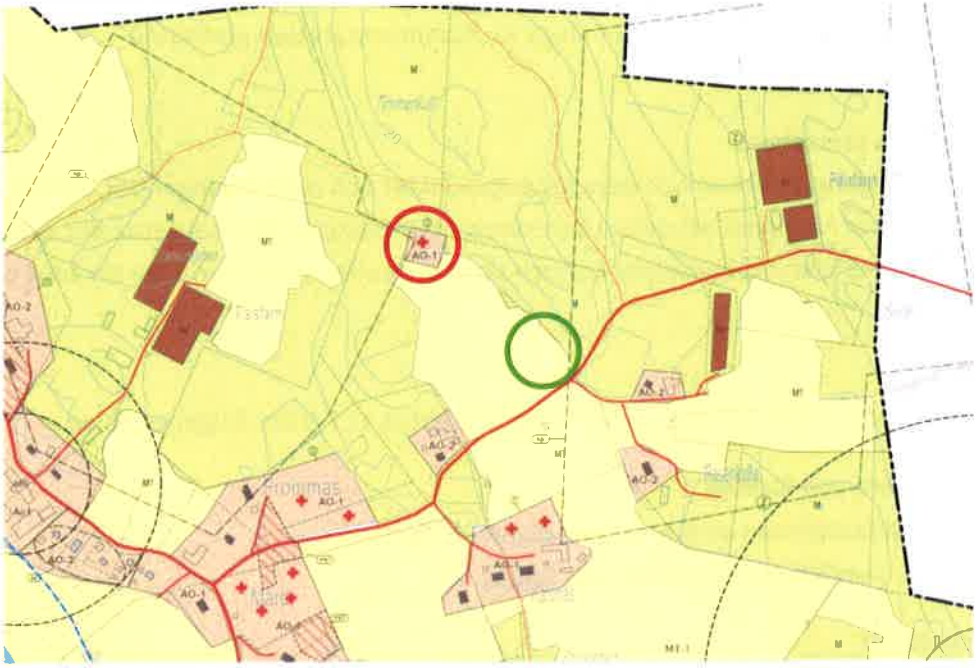

Bild 5: Utdrag ur gällande delgeneralplan från 2010. Byggplatsens nuvarande placering märkt med röd cirkel och byggplatsens nya plats med grön cirkel.

4.4 Detaljplan

Området är inte detaljplanerat.

5. Planeringens olika skeden

5.1 Behovet av revidering av delgeneralplanen

Initiativet till flyttning av byggplatsen har kommit från markägaren.

5.2 Delgeneralplanens målsättningar

Målsättningen är att flytta en byggplats till en mer lämplig plats.

5.3 Målsättningar som har uppkommit under planeringens gång

Under planeringens gång uppkom inga nya målsättningar.

5.4 Inlednings-, berednings- och utkastskedet

I inledningsskedet samlades information om delgeneralplanområdet in. En bedömning av om informationen är tillräcklig gjordes och utgående från materialet gjordes ett utkast till delgeneralplanändring och ett program för deltagande och bedömning (PDB). I PDB planeras växelverkan med intressenterna, tidtabellen för planens behandling och bedömningen av planens konsekvenser.

5.5 Förslagsskedet

Under tiden som utkastet var framlagt till påseende kom en kommentar. En sammanställning av och bemötanden till responsen har gjorts (bilaga 2).

5.6 Godkännande av delgeneralplanen

Gällande förslaget gavs _____ utlåtande (bilaga 3). Kommunstyrelsen godkände delgeneralplanen _._.2018.

5.7 Deltagande och samarbete

Information om delgeneralplanen och dess utgångspunkter och målsättningar bör ordnas så att de som berörs har möjlighet att delta i beredningen av planen. Intressenterna bör också ha möjlighet att bedöma planens konsekvenser och skriftligen eller muntligen säga sin åsikt om planen.

5.7.1 Intressenter

Följande grupper bedöms vara intressenter i denna ändring av Forsby delgeneralplan.

Markägare, invånare och företag

- Grannar till fastigheten som berörs av planändringen.
- Eventuella samfälligheter, byaråd och väglag.

Förvaltningsenheter

- Miljö- och byggnadsnämnden
- Tekniska nämnden
- Pedersöre vatten
- Hälsoinspektionen

5.7.2 Anhängiggörande

Kommunstyrelsen beslöt 4.9.2017 att påbörja en ändring av Forsby delgeneralplan. Påbörjandet kungjordes i lokalpressen (ÖT och Pietarsaaren sanomat) 3.11.2017 samtidigt som framläggandet av PDB och utkastet kungjordes.

5.7.3 Deltagande och växelverkan

I planläggningens inledningsskede gjordes ett program för deltagande och bedömning (PDB). PDB och ett planutkast var framlagt till påseende 8-21.11.2017. Under tiden hade intressenterna möjlighet att säga sin åsikt om planen. Grannfastigheternas ägare informerades brevledes om utkastet och allmänheten informerades i lokalpressen. Utgående från responsen i utkastskedet gjordes ett förslag som lades fram till påseende _._.2017.

5.7.4 Myndighetssamarbete

Eftersom flyttningen av byggplatsen är en liten ändring ansågs det inte nödvändigt att ha några myndighetsmöten. Södra Österbottens NTM-central och Österbottens förbund har fått kännedom om planändringen.

6. Beskrivning av delgeneralplanändringen

Genom delgeneralplanändringen flyttas en byggplats, inom samma fastighet, från ett område som i den gällande delgeneralplanen är anvisad en bit från väg och kommunalteknik till ett område som ligger i anslutning till befintlig bebyggelse, en befintlig enskild väg och närmare befintlig kommunalteknik men ändå utanför Pedersöre vattens verksamhetsområde.

Den tilltänkta byggplatsen ligger i anslutning till en skyddszon för en pälsfarm och i närheten av ett par större djurgårdar.

7. Delgeneralplanens konsekvenser

Den tilltänkta byggplatsen lämpar sig för byggande men ligger i anslutning till en skyddszon för en pälsfarm. Eftersom även den nuvarande byggplatsen ligger i anslutning till en skyddszon förändras inte situationen till den delen. Flyttningen av bostadsbyggplatsen förändrar inte heller situationen gällande möjligheterna till en eventuell förstoring av pälsfarmerna eftersom möjligheterna att utvidga redan i dagens läge är begränsade på grund av närheten till befintlig bostadsbebyggelse (se bilaga 2).

Den tilltänkta byggplatsen ligger däremot lämpligare än den nuvarande med tanke på samhällsstrukturen. Platsen ligger i anslutning till en enskild väg och vattenanslutning finns på ca 100 meters avstånd. Eftersom platsen ligger utanför Pedersöre vattens verksamhetsområde måste ett eget system för avloppshanteringen bekostas av byggaren.

Situationen gällande närservice förblir i princip oförändrad. Närservicen finns i Bennäs centrum på ca 5 kilometers avstånd och lågstadiet i Forsby centrum på ca 2,5 kilometers avstånd.

8. Förverkligande av delgeneralplanen

Målet är att planen ska godkännas i kommunfullmäktige under våren 2017. Efter det är det upp till markägarna att förverkliga delgeneralplanen.

Pedersöre 5.12.2017

Anna-Karin Pensar, planläggare

Inkomna utlåtanden om utkast till ändring av Forsby delgeneralplan (Dalkärr 12:25)

Planläggningssektionen 13.12.2017 § 92

KOMMENTARER:

Björn Brännkärr

1. Björn Brännkärr bedriver jordbruk på fastigheten Österåker 14:26 i närheten av den tilltänkta bostadsbyggplatsen. Ifall han i framtiden vill förstora sin verksamhet måste hans driftscentrum flyttas längre bort från bebyggelsen och den skogs- och åkermark som han äger (Nydal 12:39), som är ett alternativ för placering av en större djurgård, ligger nordost om och i anslutning till fastigheten Dalkärr 12:25. Området skulle enligt Brännkärr också vara ypperligt för förstoring av de befintliga pälsfarmerna som ligger intill hans mark.
2. Brännkärr kräver ett skriftligt intyg angående att den som eventuellt bygger på den tilltänkta byggplatsen inte har någon uttalande- eller besvärsrätt gällande eventuellt byggande av djurgård eller utvidgande av pälsfarm.

Åtgärd:

1. **Enligt mätningar på Lantmäteriverkets kartor förändras situationen gällande avståndet mellan bostadsbyggplatsen och Brännkärrs fastighet Nydal 12:39 inte på grund av flyttningen av bostadsbyggplatsen på fastigheten Dalkärr 12:25. Det är även efter flyttningen möjligt att på fastigheten Nydal 12:39 bygga en betydligt större djurgård än den nuvarande platsen för djurgården på fastigheten Österåker 14:26 möjliggör. Flyttningen av bostadsbyggplatsen förändrar inte heller situationen gällande en eventuell förstoring av pälsfarmen eftersom möjligheterna att utvidga redan i dagens läge är begränsade på grund av närheten till befintlig bostadsbebyggelse.**
2. **Det är inte juridiskt möjligt att frånta någon uttalande- eller besvärsrätt.**

Dnr: 53/2018

§ 12 Inköp av mark i Bennäs; Björklund 1:110

Pedersöre kommun har erbjudits möjlighet att köpa fastigheten Björklund 599-401-1-110 i Bennäs av NN. Området är ca 12 ha stort och består av ca 4 ha skog och ca 8 ha åkermark. Ca 4,5 ha av åkermarken har öppna diken och ca 3,5 ha en fungerande täckdikning som är ca 25 år gammal.

Kommunens markförhandlare har tillsammans med markägaren kommit överens om ett pris på 76 965,00 € (inklusive virkesbeståndet). Skogsmarken, virkesförrådet och plantbeståndet på området har av Skogsvårdsföreningen värderats till totalt 4 715 €.

Kommundirektörens förslag:

Kommunstyrelsen föreslår för kommunfullmäktige att kommunen köper den ca 12 ha stora fastigheten Björklund 599-401-1-110 av NN för det överenskomna priset 76 965,00 € (inklusive virkesbestånd).

Kst § 33

Kommunstyrelsens beslut:

Kommunstyrelsen beslutade enhälligt omfatta kommundirektörens förslag.

Kfge § 12

Kommunfullmäktiges beslut:

Kommunfullmäktige beslutade enhälligt omfatta kommunstyrelsens förslag och köper den ca 12 ha stora fastigheten Björklund 599-401-1-110 av NN för det överenskomna priset 76 965,00 € (inklusive virkesbestånd).

BILAGA	Kst: § 33/18
	Kfge: § 12/18

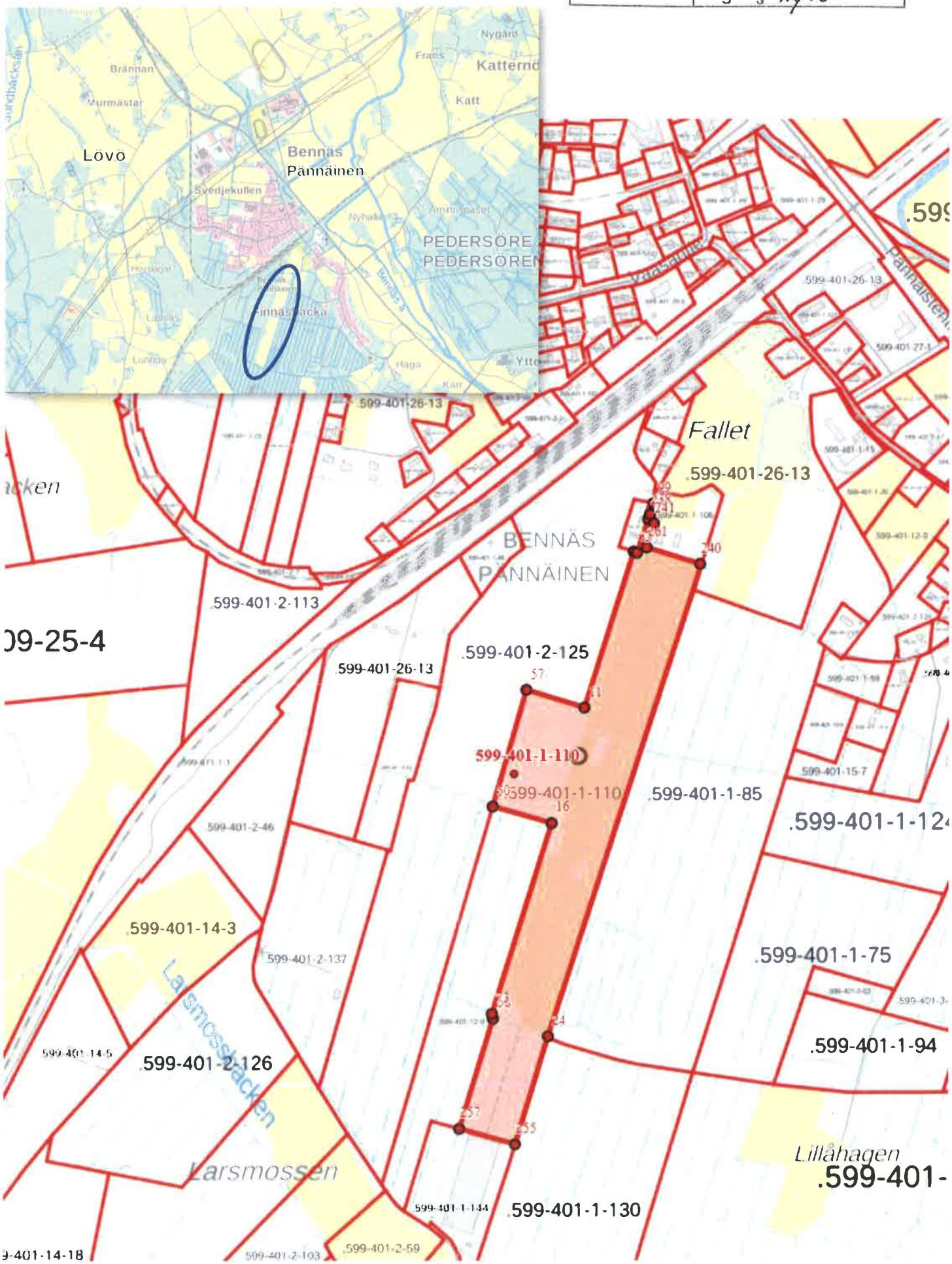

Dnr: 13/2018

§ 13 Försäljning av tilläggsmark åt Överesse Marthaförening r.f.

Överesse Marthaförening r.f. äger Marthagården inklusive ett uthus i Värnum i Överesse i anslutning till Överesse industriområde. Föreningen har planerat att köpa fastigheten Esselström 599-415-5-56, där Marthagården är belägen, av en privat markägare. För att kunna bilda tomt i enlighet med detaljplanen, som godkändes av kommunfullmäktige 11.12.2017, anhåller föreningen samtidigt om att få köpa en ca 480 m² stor del av fastigheten Umforsbacka 599-415-25-6 och en ca 30 m² stor del av fastigheten Rektanglarna 599-415-3-100 i Överesse av Pedersöre kommun (totalt ca 510 m²).

Kommundirektörens förslag:

Kommunstyrelsen beslutar föreslå för kommunfullmäktige att kommunen säljer ca 510 m^2 av fastigheterna Umforsbacka 599-415-25-6 och Rektanglarna 599-415-3-100 i Överesse till Överesse Marthaförening r.f. för 1 €/m^2.

Kst § 24

Kommunstyrelsens beslut:

Kommunstyrelsen beslutade enhälligt omfatta kommundirektörens förslag.

_____

Kfge § 13

Kommunfullmäktiges beslut:

Kommunfullmäktige beslutade enhälligt omfatta kommunstyrelsens förslag och säljer ca 510 m^2 av fastigheterna Umforsbacka 599-415-25-6 och Rektanglarna 599-415-3-100 i Överesse till Överesse Marthaförening r.f. för 1 €/m^2.

Carita Vik-Hästbacka anmälde jäv och deltog inte i behandlingen av denna paragraf.

_____

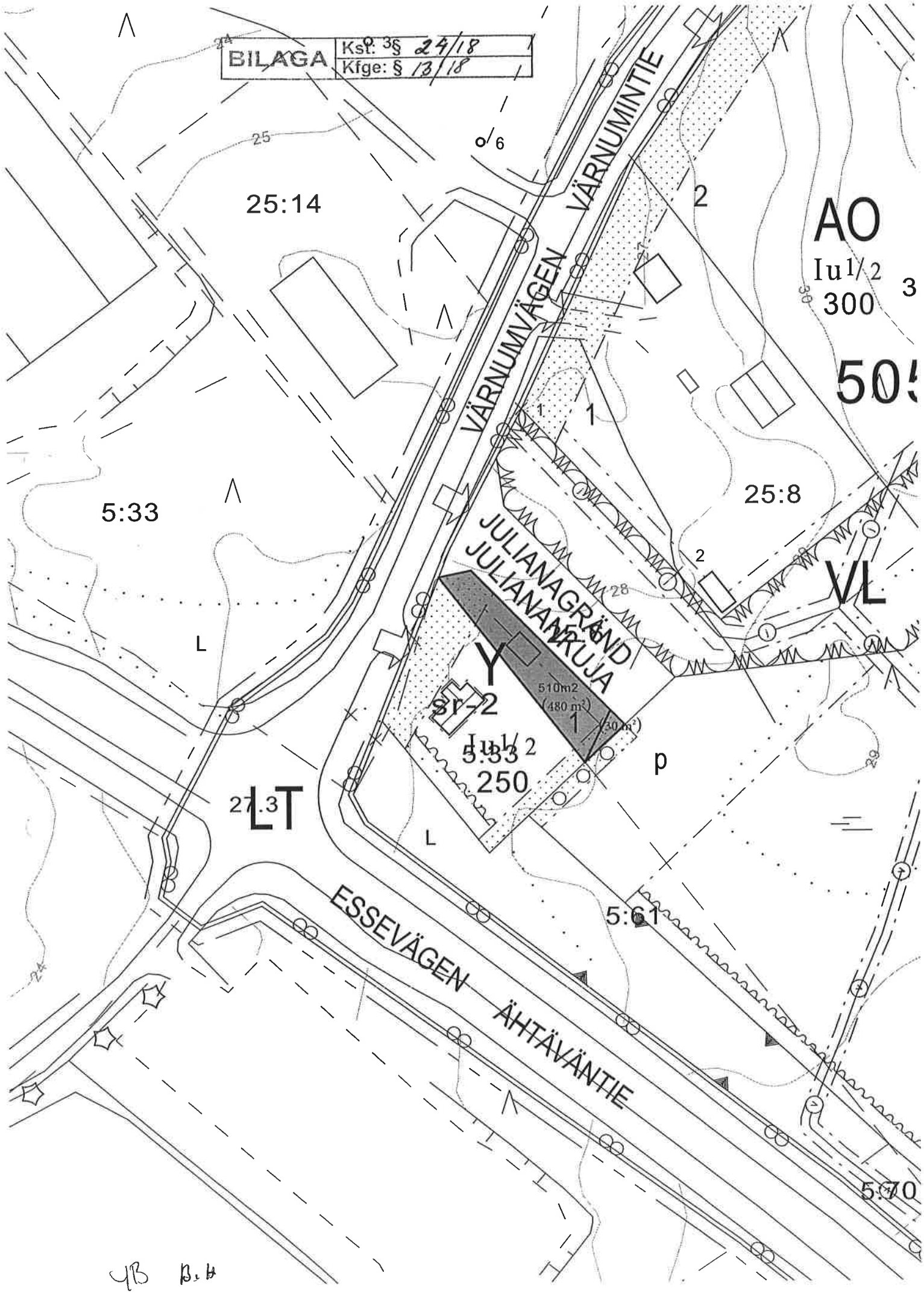
BILAGA
Kst: § 24/18
Kfge: § 13/18
25:14
5:33
25:8
AO
Iu1/2
300
VL
VÄRNUMVÄGEN
VÄRNUMINTIE
JULIANAGRÄND
JULIANAKRUJA
Y
510m2
(480 m²)
(30 m²)
sr-2
Iu1/2
5:33
250
LT
27.3
L
p
5:61
ESSEVÄGEN
ÄHTÄVÄNTIE
5:70

YB B.H

Dnr: 52/2018

§ 14 Anhållan om tilläggsanslag för tillbyggnad av gymnastiksalen vid Lepplax skola

Kommunen har genom offentlig upphandling begärt entreprenadanbud för förstoring av Lepplax skolas gymnastiksal/festsal innefattande även byggande av scen. Separat pris tas in för förnyande av ljudanläggning, byte av golvmatta och målning av väggar i den befintliga gymnastiksalen. Dessa är åtgärder som inte ingått i projektet från början.

Anbuden skall inlämnas senast den 12 februari 2018.

Planerad byggstart är den 3 april 2018 och projektet skall vara klart genomfört den 12 oktober 2018.

I årets budget finns 260 000 € för projektet.

Kommundirektörens förslag:

På basen av presentation vid sammanträdet väljs entreprenörer för arbetena.

Kst § 32

Kommunstyrelsens beslut:

När anbuden öppnades 16.2.2018 visade det sig att entreprenadkostnaderna enligt lägst givna anbud uppgår till 262 655 €. Med alla övriga kostnader inräknade uppgår totalkostnaderna till 298 855 €. I årets budget finns 260 000 €.

Kommunstyrelsen beslutade föreslå att kommunfullmäktige beviljar ett tilläggsanslag på 38 855 € för tillbyggnaden av gymnastiksal vid Lepplax skola.

Under förutsättning att kommunfullmäktige beviljar tilläggsanslag väljer kommunstyrelsen följande entreprenörer:

Byggnadstekniska arbeten:

Ab Ahlvik & Myrevik	198 000 €

Vs-tekniska arbeten:

EVG-Pipe Ab	7 445 €

Ventilationstekniska arbeten:

G. Koskela Ab	27 600 €

Automatikarbeten:

Schneider Electric Finland Ab	3 100 €

Eltekniska arbeten:

West Elektriska Ab	26 510 €
Totalt (exkl. moms):	262 655 €

Kommunstyrelsen påpekar samtidigt att golvmattan i befintliga salen inte bör bytas automatiskt, utan lämnas kvar om det är möjligt.

Kfge § 14

Kommunfullmäktiges beslut:

Kommunfullmäktige beslutade enhälligt omfatta kommunstyrelsens förslag och beviljade ett tilläggsanslag på 38 855 € för tillbyggnaden av gymnastiksalen vid Lepplax skola.

Dnr: 202/2015

§ 15 Anhållan om kapitallån och kommunborgen; Pedersöre Activity Center Ab

Pedersöre Activity Center Ab anhåller om ett kapitallån om 300 000 euro samt kommunborgen för ett banklån om 950 000 euro. Med lånen finansieras byggandet av den planerade bollhallen vid Sursik. (finansierings- och driftskalkyl som bilaga). Kapitallånet skulle vara ränte- och amorteringsfritt i 10 år varefter ränta erläggs enligt 12-månaders euribor (dock minst 0 %) utökat med en marginal om 0,25 %. Sammanlagda lånetiden för kapitallånet skulle vara 30 år.

Banklånet beviljas av Handelsbanken. Lånetiden är 20 på så sätt att de 2 första år åren är amorteringsfria. Övriga lånevillkor framgår av den bifogade offerten.
(beredning: ekonomi- och utvecklingsdirektör)

Kommundirektörens förslag:

Kommunstyrelsen föreslår att kommunfullmäktige beviljar bolaget Pedersöre Activity Center Ab ett kapitallån om 300 000 euro. Lånetiden är 30 år och de tio första åren är ränte- och amorteringsfria. Kommunstyrelsen föreslår också att kommunfullmäktige beviljar bolaget kommunborgen för ett banklån om 950 000 euro. Långivare är Handelsbanken och lånetiden är 20 år.

Kst
§ 107/17

Kommunstyrelsens beslut:

Eftersom kommunstyrelsen i § 106 beslutade remittera ärendet för fortsatt beredning, beslutade kommunstyrelsen även remittera detta ärende.

Pedersöre Activity Center Ab anhåller om ett kapitallån om 300 000 euro samt kommunborgen för ett banklån om 750 000 euro. Med lånen finansieras byggandet av den planerade bollhallen vid Sursik. (finansierings- och driftskalkyl som bilaga). Kapitallånet skulle vara ränte- och amorteringsfritt i 10 år varefter ränta erläggs enligt 12-månaders euribor (dock minst 0 %) utökat med en marginal om 0,25 %. Sammanlagda lånetiden för kapitallånet skulle vara 30 år.

Banklånet beviljas av Handelsbanken. Lånetiden är 20 år på så sätt att de 2 första år åren är amorteringsfria. Övriga lånevillkor framgår av den bifogade offerten.
(beredning: ekonomi- och utvecklingsdirektör)

Kommundirektörens förslag:

Ekonomi- och koncernsektionen föreslår att kommunen beviljar bolaget Pedersöre Activity Center Ab ett kapitallån om 300 000 euro. Lånetiden är 30 år och de tio första åren är ränte- och amorteringsfria. Ekonomi- och koncernsektionen föreslår också att kommunen beviljar bolaget kommunborgen för ett banklån om 750 000 euro. Långivare är Handelsbanken och lånetiden är 20 år.

Ekk § 9

Ekonomi- och koncernsektionens beslut:

Ekonomi- och koncernsektionen beslutade enhälligt i enlighet med förslaget. Som motsäkerhet för borgensförbindelsen bör bolaget pantsätta inteckningar i hallen till motsvarande belopp.

Kommundirektörens förslag:

Kommunstyrelsen föreslår för kommunfullmäktige att kommunen beviljar bolaget Pedersöre Activity Center Ab ett kapitallån om 300 000 euro. Lånetiden är 30 år och de tio första åren är ränte- och amorteringsfria. Kommunstyrelsen föreslår också att kommunfullmäktige beviljar bolaget kommunborgen för ett banklån om 750 000 euro. Långivare är Handelsbanken och lånetiden är 20 år. Som motsäkerhet för borgensförbindelsen bör bolaget pantsätta inteckningar i hallen till motsvarande belopp.

Kst § 21

Kommunstyrelsens beslut:

Kommunstyrelsen beslutade enhälligt omfatta kommundirektörens förslag.

Samtidigt beslutade kommunstyrelsen inbegära en uppdaterad finansieringsoffert för bollhallsbygget.

Kfge § 15

Kommunfullmäktiges beslut:

Under diskussionen framförde David Pettersson Kd-gruppens förslag och föreslog att ärendet remitteras för ny beredning. Förslaget understöddes också av Roger Häggman, m.fl.

Viktor Kock framförde Sdp-gruppens förslag och föreslog fortsatt behandling.

Vid verkställd omröstning **(Omröstning 1)** mellan förslaget om remittering och fortsatt behandling fick förslaget om fortsatt behandling 21 röster och förslaget om remit-

tering 12 röster (2 blanka röster). Ordförande konstaterade därefter att behandlingen av ärendet fortsätter.

Under den fortsatta behandlingen föreslog David Pettersson, understödd av Nils-Erik Björkskog, att kommunfullmäktige inte beviljar något kapitallån till Pedersöre Activity Center Ab, utan endast kommunborgen för ett banklån på 750 000 €.

Vid verkställd omröstning **(Omröstning 2)** mellan David Petterssons förslag och kommunstyrelsens förslag, fick kommunstyrelsens förslag 30 röster och Petterssons förslag 4 röster (1 blank röst).

Ordförande konstaterade därefter att kommunfullmäktige beslutat omfatta kommunstyrelsens förslag och beviljar Pedersöre Activity Center Ab ett kapitallån på 300 000 € och kommunborgen för ett banklån på 750 000 €.

BILAGA	Kst: §
	Kfge: § 15/18

Handelsbanken

Pedersöre Activity Center Ab Oy
leif.kaldman@lki.net

INDIKATIV FINANSIERINGSOFFERT

NYBYGGNAD AV BOLLHALL I PEDERSÖRE

Vi tackar för Er offertbegäran och offererar Er indikativt finansiering för nybyggnad av bollhall vid Sursik skolområde.

Belopp 750.000 euro

Lånetid
1) 5 år men med amorteringsplanen uträknad enligt en lånetid på 20 år
2) 10 år men med amorteringsplanen uträknad enligt en lånetid på 20 år
3) 20 år
4) 5 eller 10 års lånetid med fast ränta. Amorteringstakt enligt 20 års lånetid.

I alla alternativ kan de två första åren vara amorteringsfria.

Ränta

Alt. 1) 5 års lånetid
3-mån, 6-mån eller 12-mån Euribor 360 + 0,75% marginal

Banken har rätt att kontrollera marginalen efter halva lånetiden, dvs 2 år och 6 mån efter lånelyftet.

Alt. 2) 10 års lånetid
3-mån, 6-mån eller 12-mån Euribor 360 + 0,85% marginal

Banken har rätt att kontrollera marginalen efter halva lånetiden, dvs 5 år efter lånelyftet.

Alt. 3) 20 års lånetid
3-mån, 6-mån eller 12-mån Euribor 360 + 0,95% marginal

Banken har rätt att kontrollera marginalen med 5 års intervaller.

Observera gällande alla alternativ följande:

Den totala räntan kan inte understiga räntemarginalen.

Rak amortering månatligen eller kvartalsvis.

Hela lånebeloppet bör lyftas på en gång, dvs dellyft är inte möjliga.

Alt 4) Fast ränta (indikation per 12.2.2018 kl 09:21)
5 år fast ränta = 1,12%
10 år fast ränta = 1,94%

Handelsbanken

Rak amortering och räntebetalning kvartalsvis. Noteringarna utgår från samma premisser som vid rörlig ränta, dvs en amorteringsplan enligt 2+18 år. Då den fasta ränteperioden utgått har banken rätt att kontrollera marginalen. Preliminärt är dock räntan samma som i alternativ 1 ovan, dvs . 3,6 eller 12-mån Euribor +0,75%.

Uppläggningskostnader

Uppläggningsavgift 1.000 euro.
Om förhandsavisering önskas brevledes angående amortering/räntebetalning debiteras 5€/st.

Säkerheter **Proprieborgen på hela kreditbeloppet av Pedersöre kommun.**

Övrigt

Vänligen notera att denna offert är indikativ och att finansiering förutsätter ett positivt kreditbeslut av banken.

Tilläggsuppgifter angående offerten ges av Jörgen Blomqvist, tel. 010 444 3361 eller 050-303 9034.

Denna indikativa offert är ikraft t.o.m. 12.3.2018

Med vänlig hälsning

Jakobstad 12.2.2018

Handelsbanken
Jakobstads kontor

Jörgen Blomqvist

(Omröstning 1)

KOMMUNFULLMÄKTIGE Sammanträde 5 / 3 2018

		Ärende § 15		
		Styrelsen/ Fortsatt behandling	Kd-gruppen: Remittering	
	Närv.	Ja	Nej	Blankt
Backlund, Christian	/	/		
Berger, Helena	/			/
Borgmästars, Yvonne	/	/		
Dahlin, Christian	—	—	—	—
Ekman, Stephan	/	/		
Finne, Benita	—	—	—	—
Forsblom, Greger	/	/		
Granholm, Erica	/			/
Hjulfors, Bernhard	/	/		
Holmäng, Johanna	/	/		
Häggblom, Carola	/		/	
Häggman, Göran	/		/	
Häggman, Roger	/		/	
Häll, Tarja	/	/		
Kock, Viktor	/	/		
Källman, Carl-Johan	/	/		
Lasén, Joakim	/	/		
Lillqvist, Anja	/	/		
Lindfors, Ralf	—	—	—	—
Löv, Jonas	/	/		
Mattsson, Annika	/	/		
Nylund, Tommy	/		/	
Pettersson, David	/		/	
Pettersson, Roger	—	—	—	—
Roslund-Nordling, Camilla	/	/		
Sandbacka, Markus	/		/	
Sjöskog, Niclas	/	/		
Snellman, Bernt	/	/		
Sten, Christine	/	/		
Stenmark, Tore	/	/		
Storbacka, Håkan	/		/	
Vik-Hästbacka, Carita	/		/	
Wiklund, Senja	—	—	—	—
Östman, Ronny	/		/	
Överfors, Johanna	/	/		
ERSÄTTARE:				
Snellman, Patrik	/	/		
Cederström, Tiina	—	—	—	—
Eklund, Guy	—	—	—	—
Vähäkangas, Mathias	/		/	
Härmälä, Elin	—	—	—	—
Wikström, Daniel	/	/		
Sjöö, Siv	/		/	
Björkskog, Nils-Erik	/		/	
	35 =	21	12	2

(Omröstning 2)

KOMMUNFULLMÄKTIGE Sammanträde 5 / 3 2018

		Ärende § 15		
		Styrelsen/	D. Pettersson:	
	Närv.	**Ja**	**Nej**	**Blankt**
Backlund, Christian	/	/		
Berger, Helena	/	/		
Borgmästars, Yvonne	/	/		
Dahlin, Christian	—	—	—	—
Ekman, Stephan	/	/		
Finne, Benita	—	—	—	—
Forsblom, Greger	/	/		
Granholm, Erica	/	/		
Hjulfors, Bernhard	/	/		
Holmäng, Johanna	/	/		
Häggblom, Carola	/	/		
Häggman, Göran	/		/	
Häggman, Roger	/	/		
Häll, Tarja	/	/		
Kock, Viktor	/	/		
Källman, Carl-Johan	/	/		
Lasén, Joakim	/	/		
Lillqvist, Anja	/	/		
Lindfors, Ralf	—	—	—	—
Löv, Jonas	/	/		
Mattsson, Annika	/	/		
Nylund, Tommy	/	/		
Pettersson, David	/		/	
Pettersson, Roger	—	—	—	—
Roslund-Nordling, Camilla	/	/		
Sandbacka, Markus	/	/		
Sjöskog, Niclas	/	/		
Snellman, Bernt	/	/		
Sten, Christine	/	/		
Stenmark, Tore	/	/		
Storbacka, Håkan	/	/		
Vik-Hästbacka, Carita	/	/		
Wiklund, Senja	—	—	—	—
Östman, Ronny	/		/	
Överfors, Johanna	/	/		
ERSÄTTARE:				
Snellman, Patrik	/	/		
Cederström, Tiina	—	—	—	—
Eklund, Guy	—	—	—	—
Vähäkangas, Mathias	/	/		
Härmälä, Elin	—	—	—	—
Wikström, Daniel	/	/		
Sådå Siv	/			/
Björkskog, Nils-Erik	/		/	
	35=	30	4	1

Dnr: 475/2017

§ 16 Svar på motion gällande resebidrag till studerande som sitter i kommunstyrelsen, - fullmäktige och nämnder men som bor på annan ort

Joakim Lasén m.fl., lämnade vid kommunfullmäktiges sammanträde den 2 oktober 2017 in en motion där man yrkar på att kommunen borde erlägga ett resebidrag till studerande som sitter i kommunstyrelsen, - fullmäktige eller nämnder, men som bor på annan ort. Kommunstyrelsen har remitterat ärendet till personalsektionen för beredning.

Reseersättning till förtroendevalda betalas i enlighet med bestämmelserna i kommunens förvaltningsstadga (§ 142). En del kommuner har utvidgat bestämmelserna i arvodes- eller förvaltningsstadgan så att också studerande som bor på studierorter i Finland samt civiltjänstgörare och personer som gör sin militärtjänst helt eller delvis får sina resekostnader till kommunala sammanträden ersatta. Ur ett jämlikhetsperspektiv kan man motivera utbetalning av resekostnadsersättning också till personer som tillfälligt bor på annan ort. Då det rent administrativt skulle vara omständigt att i varje enskilt fall utreda förmånligaste färdsätt och då mötesresorna ibland kombineras med andra resor till hemorten är en schablonmässig ersättning att föredra. En extra reseersättning för resan mellan studie/tjänstgöringsorten och hemorten kunde utbetalas så att för resor på ca 100-200 km enkel resa utbetalas 20 euro/möte och för resor till och från studieorter på över 200 km:s avstånd betalas 50 euro/möte.

Ekonomi- och utvecklingsdirektörens förslag:

Som svar på motionen föreslår personalsektionen att förvaltningsstadgan revideras så att det blir möjligt att utbetalning av reseersättning till förtroendevalda som tillfälligt bor på annan ort på grund av studier eller värnplikt. Ersättningen skulle vara en schablonmässig tilläggsersättning för resan mellan studieorten och hemorten så att för resor på ca 100-200 km enkel resa utbetalas 25 euro/möte och för resor till och från studieorter på över 200 km:s avstånd betalas 50 euro/möte.

Pers. § 7

<u>Personalsektionens beslut:</u>

Personalektionen beslutade enhälligt omfatta ekonomie-/utvecklingsdirektörens förslag.

_____

Kommundirektörens förslag:

Kommunstyrelsen beslutar inleda en revidering av förvaltningsstadgan så att det blir möjligt att utbetalning av reseersättning till förtroendevalda som tillfälligt bor på annan ort på grund av studier eller värnplikt. Ersättningen skulle vara en schablonmässig tilläggsersättning för resan mellan studieorten och hemorten så att för resor på ca 100-

200 km till och från studieorten utbetalas 25 euro/möte och för resor till och från studieorter på över 200 km betalas 50 euro/möte.

Detta utgör samtidigt svar på motionen.

Kst § 25

Kommunstyrelsens beslut:

Kommunstyrelsen beslutade enhälligt omfatta kommundirektörens förslag.

Kfge § 16

Kommunfullmäktiges beslut:

Kommunfullmäktige beslutade enhälligt omfatta kommunstyrelsens förslag.

BILAGA	Kst: § 25/18
	Kfge: § 71/17

16/18

Kommunfullmäktige i Pedersöre

Motion

I takt med att Pedersöre kommun får allt yngre förtroendevalda i olika organ borde också besluten som vi tar hänga med. Som det är just nu betalas resekostnader åt förtroendevalda endast inom gränserna för Pedersöre. Detta görs utan att ta i beaktande studeranden som är förtroendevalda i kommunen, eftersom många studeranden är tillfälligt bosatta på annan ort. Ingen ska behöva behöva lida för att man är politiskt aktiv på hemorten. Förtroendeuppdrag är tidskrävande och tär speciellt mycket på studerandes ekonomi som ofta ska färdas långa vägar till möten.

Vi anser att Pedersöre kommun borde ersätta resekostnader för möten från studieorten till hemorten. Resebidraget skulle gälla för studerande som bor på annan ort som sitter i styrelsen, fullmäktige och nämnder. Resebidraget tror vi också skulle locka ungdomar att engagera sig politiskt i hemkommunen.

Pedersöre 2.10.2017 Joakim Laser

Pauline Grön
Carina Rönnlund
Christian Backlund
Markus Sandbacka
Tina Cederström
Camilla Roslund-Nordling
Helena Berger
Annika Mattsson
Anja Lillqvist
Christine Sten

YB E.G. GR BW

Dnr: 542/2017

§ 17 Svar på motion om avgiftsfri småbarnspedagogik

Viktor Kock, m.fl., lämnade vid kommunfullmäktiges sammanträde den 12 juni 2017 in en motion där man yrkar på att kommunen gör en utredning om avgiftsfri småbarnspedagogik, samt stegvis inför en avgiftsfri småbarnspedagogik så att den vid slutet av denna mandatperiod omfattar 20 h/vecka för alla barn över tre år.

Kommundirektörens förslag:

Kommunstyrelsen beslutar remittera motionen till nämnden för utbildning och småbarnspedagogik för behandling.

Kst § 147

Kommunstyrelsens beslut:

Kommunstyrelsen beslutade enhälligt omfatta kommundirektörens förslag.

_____

En utredning om avgiftsfri småbarnspedagogik har utförts och den presenteras för nämnden vid mötet. Utredningen som bilaga.
(beredning: dagvårdschefen)

Dagvårdschefens förslag:

Nämnden beslutar omfatta utredningens sammanfattning och rekommendation att
- kommunen avvaktar nationella beslut om avgiftsfrihet
- tillsätta en arbetsgrupp för att fortsätta utreda och göra en strategi för hur avgiftsfrihet kan förverkligas i kommunen

Nämnden översänder utredningen till kommunstyrelsen för vidare behandling.

Utbildningsdirektörens förslag:

Nämnden omfattar dagvårdschefens förslag.

Nus § 118/17

Nämnden för utbildning och småbarnspedagogiks beslut:

Nämnden beslöt i enlighet med förslaget.

_____

Kommundirektörens förslag

Kommunstyrelsen tar del av utredningen om avgiftsfri småbarnspedagogik och beslutar omfatta utredningens sammanfattning och slutsatser samt beslutar att kommunen avvaktar nationella beslut om avgiftsfrihet, samt beslutar att ge nämnden för utbildning och småbarnspedagogik i uppdrag att tillsätta en arbetsgrupp med uppgift att behandla de frågor som lyfts upp i servicenätsutredningen, som en del i de frågeställningarna ingår avgiftsfrihet för 5-åringar och platser inom småbarnspedagogiken.

Utredningen utgör samtidigt svar på motionen.

Kst
§ 38

Kommunstyrelsens beslut:

Kommunstyrelsen beslutade enhälligt omfatta kommundirektörens förslag.

Kfge
§ 17

Kommunfullmäktiges beslut:

Under diskussionen framförde Viktor Kock Sdp-gruppens förslag och föreslog att fullmäktige ger nämnden för utbildning och småbarnspedagogik i uppgift att tillsätta en arbetsgrupp med uppgift att behandla de frågor som lyfts upp i serviceutredningen. Som en del i de frågeställningarna ingår hur vi i Pedersöre kan erbjuda 5-åringar avgiftsfri småbarnspedagogik från hösten 2019.

Vid verkställd omröstning mellan Viktor Kocks förslag (Sdp-gruppens förslag) och kommunstyrelsens förslag, erhöll kommunstyrelsens förslag 31 röster och Kocks förslag 4 röster. Ordförande konstaterade därefter att kommunfullmäktige beslutat omfatta kommunstyrelsens förslag.

BILAGA	Kst: § 38/18
	Kfge: § 48/17

17/18

Ank. Kst. 12 / 6 2017
Lnr
Dnr 341/2017

Pedersöre kommuns fullmäktige 12.06 2017

Arbeta för en avgiftsfri småbarnspedagogik!

Avgående fullmäktige konstaterade under sitt sista möte att Pedersöre borde bli bättre på att locka unga familjer till Pedersöre. Eftersom arbetslöshetsgraden i kommunen är relativt låg är det främst genom inflyttning och en höjning av sysselsättningsgraden som kommunen kan öka sina intäkter.

En avgiftsfri småbarnspedagogik kan såväl höja sysselsättningsgraden som stimulera till inflyttning. Det finns alltså ekonomiska argument för att införa en avgiftsfri småbarnspedagogik. Det främsta argumentet för en avgiftsfri småbarnspedagogik är ändå barnens jämlika möjligheter att ta del av den pedagogiska verksamheten i kommunen. En avgiftsfri småbarnspedagogik är ett steg mot ett jämlikare samhälle där varje barns bästa är utgångspunkt. Samtidigt motverkar småbarnspedagogiken segregeringen i samhället och främjar förutsättningarna att lyckas i den framtida skolgången, vilket ger utdelning både för individen och för samhället.

Socialdemokraterna i Pedersöre vill att vi i Pedersöre nu målmedvetet arbetar för en avgiftsfri småbarnspedagogik från 3 års ålder.

Vi yrkar på:

-att en utredning om avgiftsfri småbarnspedagogik görs i Pedersöre

-att Pedersöre stegvis inför en avgiftsfri småbarnspedagogik så att den vid slutet av denna mandatperiod omfattar 20 timmar/vecka för alla barn över tre år.

Viktor Kock (SDP) Johanna Överfors (SDP) Elin Härmälä (SDP)

HB C.B. HB N.S.

BILAGA § 118

Pedersöre kommun

Avdelningen för utbildning och småbarnspedagogik

Utredning om avgiftsfri småbarnspedagogik

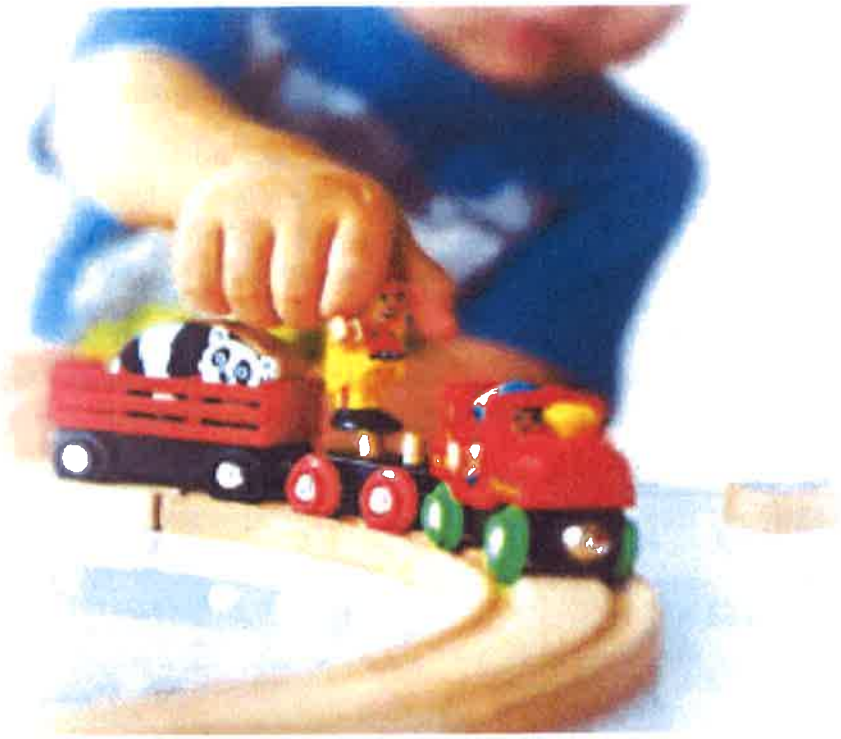

Utgående från en fullmäktigemotion om en avgiftsfri småbarnspedagogik

Utredningen fokuserar på avgiftsfri småbarnspedagogik för 5- åringar 20h/vecka

TF HB N.S.

Allmänt om småbarnspedagogisk verksamhet

Med småbarnspedagogik avses enligt lagen om småbarnspedagogik *en systematisk och målinriktad helhet som består av fostran, undervisning och vård av barn och i vilken i synnerhet pedagogiken betonas.*

Ett av syftena med den nya lagen om småbarnspedagogik, som trädde ikraft 1.8.2015 var att uppdatera målen för verksamheten. Lagen framhäver småbarnspedagogikens betydelse ***som en del av fostran och utbildning*** snarare än som socialservice. Lagen utgår från ***barnets rätt till småbarnspedagogik*** och betonar det enskilda barnets utveckling, välbefinnande och inlärning. Målet med de nationella grunderna för **planen för småbarnspedagogik** är att främja genomförandet av verksamheten på lika grunder i hela landet, uppfylla de mål för småbarnspedagogiken som förskrivs i lagen samt styra kvalitetsutvecklingen inom verksamheten. Lagen om småbarnspedagogik gäller alla barn inskrivna inom småbarnspedagogisk verksamhet, oberoende barnets närvarotider eller mängden närvaro. För varje barn på ett daghem eller i familjedagvård ska en individuell plan uppgöras för genomförandet av småbarnspedagogiken utgående från barnets individuella utveckling.

I Finland har principen för småbarnspedagogiken varit och är fortfarande den så kallade educare modellen, där fostran, undervisning och vård utgör en innehållsmässig helhet. I den nya lagen om småbarnspedagogik lyfts det pedagogiska uppdraget i förgrunden. Småbarnspedagogiken som basverksamhet har också ett förebyggande uppdrag vad gäller barns välmående och utveckling.

Kommunen är enligt lag skyldig att erbjuda 20 timmar småbarnspedagogik/vecka. Pedersöre erbjuder fortsättningsvis en mer omfattande småbarnspedagogisk verksamhet än 20 timmar/vecka, barnets subjektiva rätt till småbarnspedagogik har alltså inte begränsats.

Avgiftsfri småbarnspedagogik kan i nuläge beviljas enligt prövning. Det finns ett etablerat samarbete mellan småbarnspedagogiken och hälso- och socialvården i syfte att verksamheten ska nå de barn som bäst behöver den.

Nationella målsättningar med avgiftsfrihet

Enligt OECD:s jämförande översikt (2015) över utbildningssystemen konstateras att jämfört med barn i andra utvecklade länder deltar finländska barn under 6 år inte lika aktivt i småbarnspedagogiken och undervisningen. I många länder hör tre- och fyraåringar redan till ett utbildningssystem. Cirka 70 procent av 4-åringarna i Finland deltar i småbarnspedagogisk verksamhet, i många EU länder deltar så gott som 100 procent av årsklassen i pedagogisk verksamhet ett antal timmar per dag. Detta är en av grunderna till den nationella frågeställningen om avgiftsfri småbarnspedagogik. En annan grund är att främja jämlikhet i barndomen. En tredje grund till frågan om avgiftsfrihet är att främja sysselsättningen, så att särskilt kvinnor kommer ut i arbetslivet i ett tidigare skede.

TF

Utgångspunkter för utredningen

Kommunförbundet har gjort en utredning om avgiftsfri småbarnspedagogik. Kommunförbundets utredning grundar sig på antagandet att den avgiftsfria verksamheten omfattar barn som fyllt tre år, att verksamheten är 4h/ dag och att den sker i enlighet med målen i lagen om småbarnspedagogik. Vidare utgår Kommunförbundet från att ändringen till avgiftsfrihet genomförs stegvis.

I denna utredning fokuseras **på införande av avgiftsfrihet för 5-åringar, enligt följande utgångspunkter**

- **20h/vecka skulle erbjudas och organiseras enligt modellen 4h verksamhet/dag**, så att verksamheten sker under en viss tid på dagen, t.ex. kl. 9-13 eller 8.30- 12.30. Avgiftsfri småbarnspedagogisk verksamhet bör fungera fastställda tider/dag i syfte att garantera **regelbunden pedagogisk verksamhet** i en fast grupp med tanke på **barnets trygghet**. I lagen förskrivs att grupperna inom småbarnspedagogiken ska bildas så att de syften som föreskrivs för småbarnspedagogiken uppnås och goda lärmiljöer betonas. Barnens tillhörighet till en fast grupp är grunden för trygghet och utvecklande av sociala relationer. **Regelbundenhet och skapande av fasta rutiner i verksamheten är viktiga faktorer för barnens trygghet.**
  Det är alltså inte frågan om avgiftsfri dagvårdsservice.
- Kommunen bör fastställa den dagliga tidpunkten för avgiftsfri småbarnspedagogisk verksamhet, avgiftsfrihet gäller deltagande under den fastställda tiden. I fall föräldrarna har behov av dagvårdsservice övriga tider är den servicen avgiftsbelagd.
- Föräldrarna för och hämtar sina barn till och från verksamheten
- Enligt lagen om småbarnspedagogik ska de måltider ingå som serveras under den tid barnet är närvarande. I fall verksamhet ordnas t.ex. 8.30- 12.30 ingår alltså en lunch.
- Verksamheten ordnas enligt arbetsordningen för grundläggande utbildning.
- Småbarnspedagogisk verksamhet i Pedersöre ordnas **områdesvis** enligt den strategiska principen för lokal och nära service. Avgiftsfri verksamhet för 5-åringar kunde lämpligast ordnas i integrerade grupper på dagvårdsenheter områdesvis. I grupperna deltar både barn som använder avgiftsfria 4h/dag och barn som behöver en mer omfattande verksamhet på grund av föräldrarnas arbete eller andra orsaker. Detta alternativ är smidigt också med tanke på att de barn som inledningsvis anmäls till den avgiftsfria verksamheten 4h/dag när som helst enligt föräldrarnas behov kan övergå till heldag. Barnet har då rätt till en mer omfattande verksamhet. Både från barnets synvinkel och pedagogiskt sett bör den utökade tiden beviljas i samma grupp.

Grunduppgifter, statistik för Pedersöre och kommunens särdrag

Den småbarnspedagogiska verksamheten är **svårprognosticerad och planerad.** Andelen barn av de olika åldersklasserna som deltar i verksamheten varierar årsvis och områdesvis. Det förekommer relativt stora variationer i barnantalet under verksamhetsårets gång, nya barn börjar i verksamheten under året, en del slutar och barnens vårdbehov (närvarotid och avgiftsklass) ändrar. Verksamheten ändrar varje månad. I vår kommun kan antalet barn inom verksamheten variera med ca 30-50 barn under ett verksamhetsår, barnantalet är högst under vårterminen. Det krävs kontinuerlig planering, uppföljning och koordinering inom administrationen och på enheterna. Pedersöre erbjuder en lokal

TF HPS N.S.

service i dagvårdsenheterna områdesvis vilket ytterligare ställer krav på koordineringen. Behovet av verksamheten har åtminstone hittills också varit konjunkturbundet.

Inskrivna barn: april 2017: 460 aug 2017: 415 november 2017: 450

Vårdnadshavare som önskar en plats inom småbarnspedagogiken för sitt barn ska ansöka om platsen senast **fyra månader** innan barnet behöver platsen. Om behovet av verksamhet beror på sysselsättning, studier eller utbildning ska ansökan göras så snart som möjligt, dock **senaste två veckor** innan barnet behöver platsen.

I Pedersöre har andelen barn i dagvård av åldersklasserna 1-6 år under de senaste åren varit cirka 40-45 procent. Landsmedeltal och Österbottens medeltal för 2015 är båda 68 procent. Då andelen barn i småbarnspedagogisk verksamhet är relativt låg i Pedersöre behöver beaktas att andelen troligtvis kommer att stiga, i likhet med regionens övriga kommuner. **Detta innebär att även om årsklasserna minskar kommer andelen barn i dagvård troligtvis att öka och antalet barn inom verksamheten minskar alltså inte.**

Kommunförbundets prognos för deltagande i avgiftsfri småbarnspedagogik är att 95 procent av 5-åringar skulle delta. Prognos och beräkningar för deltagande i avgiftsfri småbarnspedagogik i Pedersöre utgår från uppskattningen att hela årskullen deltar. Det bör dock tydligt framhållas att det handlar om **att prognosticera, det är svårt att förutsäga hur stor del av antalet hemmavarande 5-åringar som skulle delta.** Sedan avgiftsfri förskolverksamhet för 6-åringar infördes i början av 2000-talet har så gott som hela årsklassen varit inskriven i verksamheten. Enligt lagen om grundläggande utbildning finns möjlighet till skjuts utgående från fastställda kriterier, vilket kan ha haft inverkan på det höga deltagandet. I vår kommun kan avstånden inverka på barns deltagande i avgiftsfri småbarnspedagogik.

I Kommunförbundets utredning antar man att de nya barn som kommer till verksamheten om den är avgiftsfri använder endast de 20 avgiftsfria timmarna/ vecka. Denna utredning bygger också på det antagandet. Kommunförbundet påpekar dock att så inte nödvändigtvis behöver vara fallet, nya barn kan likaväl komma att använda en mer omfattande verksamhet än 4h/dag.

Barn födda 2013 blir 5 år under 2018. Enligt Pedersöres befolkningsregister (augusti 2017) **är sammanlagt 160 barn födda 2013 registrerade i kommunen.** Av dessa 160 barn var vid samma tidpunkt **90 barn (56 procent) inskrivna inom småbarnspedagogisk verksamhet.** Antalet barn som vårdas i hemmet av årsklassen är alltså **70 barn.**

TF

Nedan finns en redovisning områdesvis hur många barn som tillkommer, enligt nuvarande elevstatistik. Observera att det angivna antalet barn gäller endast 5-åringar avgiftsfritt, i antalet ingår INTE nya barn som tillkommer på grund av behov av dagvårdsservice.

På följande enheter finns inga platser att tillgå i dagens läge.

Enhet	**Antal beräknade 5–åringar avgiftsfritt**
Bamse daghem, Purmo	6 barn (hela Purmo området)
Diamanten daghem, Ytteresse	15 barn
Dressinen daghem, Bennäs	12 barn (inkl. Forsby, Sundby, Östensö)
Kållby daghem	9 barn
Lepplax daghem Daghemmet blir helt fyllt i och med 11 nya barn. Det finns alltså inte kvar några platser att bevilja. OBS! Uppåtgående elevstatistik i området	11 barn
Sandsund området **Hoppetossan daghem** **Sandskutan daghem**	10 barn

På följande enheter finns i dagsläge möjlighet att ta emot fler barn, både 5-åringar, avgiftsfritt och barn i andra åldersgrupper som behöver plats:

Enhet	**Antal beräknade 5-åringar avgiftsfritt**
Lappfors daghem	1 barn
Sagoskogen daghem, Överesse	5 barn (inkl. Bäckby)
Tummeliten/Peukaloinen, Edsevö	1 barn

Avgiftsfrihet för 5-åringar utgör en stor utmaning för en kommun som Pedersöre då **andelen barn i dagvård är relativt låg**. Vidare behöver konstateras att **sysselsättningsgraden samtidigt är hög**, vilket utgör ett annat särdrag för kommunen.

TF HB N.S.

Konsekvenser vid införande av avgiftsfri småbarnspedagogik

- **Behov av nya utrymmen/ fler platser**

  Den största frågan handlar om **nya platser för 5-åringar och att också i fortsättningen och framöver kunna garantera en vårdplats inom den tid som lagen stipulerar för barn, vars föräldrar arbetar eller studerar och behöver en plats inom småbarnspedagogiken för sitt/sina barn.** De absolut största utmaningarna vad gäller detta finns i Bennäs, Sandsund och Ytteresse. Gruppstorlekarna är lagstadgade och får inte överskridas.

  I fall 20h/v avgiftsfri verksamhet skulle erbjudas och ordnas för en viss åldersgrupp (5 år) måste verksamheten givetvis gälla alla barn i åldersgruppen (jämför exempelvis den lagstadgade förskolverksamheten). I fall beslut om avgiftsfrihet görs betyder det i praktiken att vid planeringen för verksamhetsåret skulle först reserveras platser för gruppen 5-åringar med avgiftsfrihet. Platser skulle alltså först komma att reserveras för den frivilliga verksamheten och i andra hand sedan för den lagstadgade verksamheten. I förlängningen betyder det att **platser under året** inte kan garanteras för den lagstadgade servicen.

  Kommunen behöver fler dagvårdsplatser.
  I denna utredning ingår inga kostnadsberäkningar för investeringar; att områdesvis skapa fler platser för småbarnspedagogisk verksamhet.

- **Behov av ny personal**

  Personaldimensioneringen inom småbarnspedagogisk verksamhet är lagstadgad. För barn över 3 år utgår dimensioneringen från 1/8 i heldagsgrupper. I regelrätta halvdagsgrupper är dimensioneringen 1/13. För pedagogisk verksamhet behöver barnträdgårdslärare anställas och enligt behov barnskötare och assistenter. Utgående från 70 nya barn borde åtminstone 6 nya barnträdgårdslärare anställas.
  1 barnträdgårdslärare: 40150€ /år (lön + soc.)
  6 barnträdgårdslärare: 240. 900€/ år
  + annan personal enligt behov
  Total kostnad för nyanställningar och ny årlig driftskostnad: **ca 250 000-300 000€**

  Rekrytering av ny personal kommer att vara en utmaning i allmänhet och rekrytering av barnträdgårdslärare i synnerhet. Kvaliteten på verksamheten är helt beroende av behörig och kompetent personal.

- **Måltider**

  De måltider som serveras under barnets vårdtid ska ingå
  Lunchpris: 2,53€
  70 barn x 2,53=177.10€/dag x 21 dagar= 3719, 10€/mån x 9,5 mån=35331, 45€/ år
  Ny årlig kostnad ca 35 331€

- **Inverkan på verksamhetens intäkter (klientavgifter från föräldrar)**

  År 2016 bokfördes 939. 000 € som intäkter från klientavgifterna för småbarnspedagogiken. Klientavgifterna inom småbarnspedagogiken är inkomstbundna, vid den senaste ändringen av avgifterna (1.3.2017) sänktes föräldrarnas avgifter, särskilt för låginkomsttagare. I nuläge finns

TF

ett lagförslag som föreslås träda i kraft från 1.1.2018. Enligt förslaget kommer föräldrarnas klientavgifter att ytterligare sänkas, särskilt för flerbarnsfamiljer, låg- och medelinkomsttagare. Enligt Kommunförbundet beräknas att dessa båda ändringar sammantaget skulle minska kommunens intäkter från avgifterna med 20 %.
Vad gäller denna punkt finns olika möjliga scenarier och antaganden som är svåra att bedöma. Uträkningen utgår från nuvarande klientavgifter och antagandet att 20h/vecka bortfaller från barnets närvaro och debiteras inte. 20 h/vecka avgiftsfri verksamhet kan också innebära att föräldrarna i stället väljer att använda utökad dagvårdsservice, vilket i sin tur innebär att personalkostnaderna ytterligare ökar.
38 barn (9 %) av alla barn i dagvård har i nuläge avgiftsfri verksamhet.

På grund av 5-åringars avgiftsfrihet 20h/vecka beräknas **bortfallet av kommunens intäkter för verksamheten vara ca.50 000€/ år.**

- **Inverkan på föräldrarnas hemvårdsstöd.**
  Efter föräldraledigheten kan föräldrarna välja att **antingen** använda hemvårdsstöd **eller** en kommunal dagvårdsplats. För äldre syskon utbetalas hemvårdsstödets syskontillägg i fall syskonet **inte använder** en kommunal dagvårdsplats. Syskontillägget för barn över 3 år är 65€/ månad. Den delen av hemvårdsstödet skulle bortfalla för en familj där en förälder är hemma på hemvårdsstöd med ett barn under 3 år om familjen väljer avgiftsfri småbarnspedagogisk verksamhet för det äldre syskonet (5 år). Detta kan utgöra en orsak till att föräldrar inte skulle välja avgiftsfri småbarnspedagogisk verksamhet.

- **Inverkan på kommunens utbetalning av hemvårdsstödet.**
  Den del av hemvårdsstödet som bortfaller för familjerna, minskar samtidigt kommunens utbetalning av hemvårdsstödet med samma summa/ månad.
  På denna punkt skulle det bli en inkonsekvens då det för 6-åringar som får förskoleundervisning (och inte använder dagvård utöver förskoltiden) utbetalas syskontillägg då dagvård inte används.
  Enligt FPAs uppgifter för augusti 2017 erhåller 30 barn födda 2013 hemvårdsstödets syskontillägg.
  30 barn x 65€/ mån =1950€/mån x 12=23400€/år
  Kommunal inbesparing för utbetalning av hemvårdsstödet på årsnivå: 23400€

- **Inverkan på administrationen**
  Abilita dagvårdsprogrammet, ansökningsblanketter, fakturering mm.
  Lokala ändringar för Pedersöres del vad gäller Päikky och Abilita dagvårdsprogram måste göras. I nuläge har regionens kommuner samma avgiftssystem och samma avgiftsklasser, vilket kan anses vara en stor fördel.

Avdelningens kanslifunktion, koordinering och ledning av verksamheten
En ny verksamhetsform leder till utökad administration vad gäller hela processen kring ansökan, beviljande, registrering och statistikföring av den nya verksamheten.
- Krävs samma kapacitet för fakturering

TF JH HB N.S.

- Koordinera ännu en verksamhetsmodell
- Lokala modeller som inte utgår från lagstiftningen kräver ett **nytt, oprövat regelverk**. Det är därför svårt att förutse alla konsekvenser när det kommer till den praktiska tillämpningen av oprövade modeller. Modellen med avgiftsfrihet är egentligen oprövad i kommuner av större format. Att skapa lokala regelverk som samtidigt håller för juridiska tolkningar är utmanande.
- Både organisering och finansiering blir kommunens ansvar.

➢ **Inverkan på församlingarnas dagklubbsverksamhet**

Höstterminen 2017 deltar barn i församlings dagklubbsverksamhet enligt nedanstående.

	Födda 2012	Födda 2013
Pedersöre församling	35	35
Esse församling	17	22
Purmo församling	3	4

Kan konstateras att av de 70 barn födda 2013 som vårdas hemma deltar 61 barn i församlingarnas dagklubbsverksamhet höstterminen 2017.

Motionens syften samt argumentering vad gäller avgiftsfri småbarnspedagogik

Ett av motionens syften är att genom stegvis införande av avgiftsfri småbarnspedagogik stimulera till inflyttning till kommunen och höja sysselsättningsgraden, på det sättet skulle kommunen öka sina intäkter. Detta utgör alltså ett **ekonomiskt argument**.

Utgående från stegvist införande av avgiftsfri småbarnspedagogik har i denna utredning fokuserats på 5-åringar, den åldersgrupp som inledningsvis skulle ha rätt till avgiftsfri verksamhet ett visst antal timmar/dag. Genom att belysa införande av avgiftsfrihet för den gruppen kan man se generella och praktiska konsekvenser av att stegvis införa avgiftsfrihet 20h/v för barn från 3 års ålder. Den ekonomiska delen har belysts genom olika kostnadsexempel.

Det främsta argumentet är enligt motionen **barnens jämlika möjligheter** att ta del av den pedagogiska verksamheten i kommunen och ett steg mot ett jämlikare samhälle där **varje barns bästa är utgångspunkt.** Vidare enligt motionen **motverkar småbarnspedagogiken segregeringen** i samhället och **främjar förutsättningarna för att lyckas i framtida skolgång**.

Det är mycket positivt att motionen lyfter fram varje barns bästa, vilket är grunden för den småbarnspedagogiska verksamheten. Verksamhetens grunduppdrag är enligt lagen att stöda det enskilda barnets utveckling och lärande. Ett annat av småbarnspedagogikens uppdrag är att motverka utanförskap och segregering, detta lyfts också fram i motionen. Enligt utbildningsminister Sanni Grahn-Laasonen (Tulevaisuuden Varhaiskasvatus, 16.11.2017) är avgiftsfri småbarnspedagogik ett sätt att stöda barnfamiljer. Hon anser att den viktigaste uppgiften i baskommunen vad gäller förebyggande verksamhet för att förhindra marginalisering sker genom att stärka småbarnspedagogiken och öka barns deltagande i verksamheten.

TF

Gratis utbildning för skolbarn och en devis avgiftsfri småbarnspedagogik och fostran för yngre barn skulle utgöra en enhetlig lärstig, vilket starkt betonas i de olika stadiernas grundläggande planer. Avgiftsfri småbarnspedagogik ökar barnens jämlika möjligheter att ta del av verksamheten och föräldrarnas valmöjligheter ökar.

Esa Iivonen, Mannerheims barnskyddsförbund (Miettinen, A. Agendas rapport, 2017) lyfter också han i diskussionen kring småbarnspedagogik och föräldraledigheter fram föräldrarnas valmöjligheter. Han säger att det är viktigt att komma ihåg att varje barns behov och familjesituation är unik. För ett barn kan det vara en god idé att börja på daghem tidigare, medan det för ett annat barn är bättre att stanna hemma längre. Han anser att motsättningen mellan fostran i hemmet och småbarnspedagogik är onödig. Heidi Schauman, chefsekonom Aktia anser i samma rapport att diskussioner om reformer som berör barn och familjer behöver fokusera mer på familjernas välmående med tanke på att nativiteten i landet sjunker. Hög nativitet kombinerat med hög sysselsättning bland kvinnor hör till viktiga element i den nordiska välfärdsmodellen. Schauman anser att bl. a. förmånlig småbarnspedagogik gör kombinationen möjlig och attraktiv för familjerna.

Nationellt verkar utvecklingen inom småbarnspedagogiken stegvis vara på väg mot en europeisk modell med avgiftsfri regelbunden daglig pedagogisk verksamhet även för barn under förskolåldern. Många forskare anser det vara en positiv utveckling, sett ur familjernas och barnens perspektiv. Bl.a. professor Jani Erola, (Turun Yliopisto) betonar betydelsen av regelbunden vuxenkontakt utanför hemmet för alla barn. Från barnets perspektiv sett är en avgiftsfri regelbunden småbarnspedagogisk verksamhet ett visst antal timmar/dag positivt förutsatt att **kvaliteten på verksamheten är hög** och följer planen för småbarnspedagogik.

Nedan följer ett citat av professor Marja -Kristiina Lerkkanen, (Jyväskylän Yliopisto):

De viktigaste enskilda strukturella indikatorerna för en småbarnspedagogik av hög kvalitet är gruppstorleken, relationstalet mellan antal vuxna och barn i gruppen samt personalens utbildningsnivå och fortbildningsmöjligheter. ***En småbarnspedagogik med hög kvalitet inverkar positivt på alla barns utveckling men allra mest nytta har barn med särskilda behov och barn som kommer från hem med svag socioekonomisk ställning. Småbarnspedagogiken fungerar i allra högsta grad förebyggande och minskar risken för utanförskap om den är av hög kvalitet.***

Initiativet som förs fram i motionen är principiellt positivt och målsättningarna med motionen är goda. Dock måste konstateras att förutsättningarna för att införa avgiftsfrihet inledningsvis för 5-åringar är svåra att förverkliga på kort sikt i kommunen. **Att skapa nya platser och verksamhetsstrukturer för en omfattande ny verksamhet kräver långsiktig, noggrann planering och klara strategier för att lyckas. Målet och intentionen att införa avgiftsfrihet är ett långsiktigt projekt då det måste finnas tillräckligt antal platser. Om det politiskt finns en intention till avgiftsfrihet behöver en process inledas så att förutsättningar för en delvis avgiftsfrihet verksamhet stegvis skapas.**

TF HB N.S.

Alternativ som kan profilera kommunen, främja inflyttning och ytterligare förbättra kvaliteten

Ett av motionens syften är att locka unga familjer till kommunen. I det fall Pedersöre inför avgiftsfri småbarnspedagogik kommer troligen en del av regionens kommuner att göra likadant. Motionens syfte skulle då falla på den punkten och i all synnerhet om det på sikt kommer nationella beslut angående anordnande om avgiftsfrihet då det finns starka intentioner att fler barn ska ges möjlighet att delta i småbarnspedagogisk verksamhet.

Pedersöre kommuns attraktionskraft kan också ökas på annat sätt än genom avgiftsfri småbarnspedagogik, t.ex. genom profilering av innehållet i småbarnspedagogisk verksamhet. Vår kommun har ett synnerligen gott utgångsläge att skapa ett innehållsmässigt brand då kommunen har fina verksamhetsutrymmen och behörig, fortbildad och kunnig personal. Enligt YLE (6.8.2017) är en orsak till varför föräldrar väljer hemvårdsstöd i stället för småbarnspedagogisk verksamhet att man är orolig för stora barngrupper på daghemmen och otillräckliga personalresurser.

Följande exempel kunde vara aktuella inom småbarnspedagogisk verksamhet

- Att lyfta fram och ytterligare satsa på en god personaldimensionering (relationstalet barn och vuxna) och regelbunden fortbildning för personalen
- Satsning på utomhuspedagogik i hälsofrämjande syfte, där motion, rörelse, naturen och frisk luft betonas.
- Hälsofrämjande daghem där hälsa och friskhet är i fokus, enligt Folkhälsans koncept. Modellen innefattar både barn, föräldrar och personal. Daghemmets vardag utvecklas som en stödjande och främjande, fysisk och psykosocial miljö för hälsa. Målsättningen är att både barn och vuxna utvecklar ett hälsofrämjande synsätt som en del i vardagen. Ett helhetsperspektiv där välbefinnande och hållbarhet är i fokus. (Salutogent perspektiv)
- Införa Child Friendly Cities/Communities. Modellen baserar sig på Unicefs Child Friendly Cities och införs bl.a. i Karleby och 14 andra finländska kommuner. Den handlar om att utveckla barnvänligheten. Barnens synlighet ska beaktas i alla beslutsprocesser och en positiv inställning till barnen ska genomsyra hela kommunens verksamhet. Utgångspunkten är att det som är bra för barnen är bra för alla.
- Modell från Vasa. Staden satsar 2018 särskilt på småbarnspedagogiken och specialdagvården som ett förebyggande arbete inom basverksamhet under barnens första viktiga år.

Ovanstående skulle också stöda kommunens strategiska målsättning att vara en växande kommun med högklassig basservice, då dylika satsningar troligen kunde inverka positivt på inflyttning av barnfamiljer. Vidare skapar ovanstående satsningar en positivitet för alla parter; barn, föräldrar och personal. Sådana investeringar ger ett mångdimensionellt mervärde för verksamheten som sådan och en investering i basverksamhet för barn är alltid en investering i förebyggande arbete vad gäller barns och ungdomars helhetshälsa. Det bästa förebyggande arbetet anses vara tidigt ingripande som sker inom basverksamhet i stället för korrigerande och betydligt dyrare åtgärder i senare skede.

TF HB

Avslutning

Samhällsmässigt och mänskligt sett är prioriteringar av barn och familjer alltid positiva och varje barns bästa är småbarnspedagogikens grundpelare. Målsättning och vision för kommunens småbarnspedagogiska verksamhet måste vara att verksamheten är av hög kvalitet oberoende om verksamheten är avgiftsfri eller avgiftsbelagd. Grunderna i verksamheten är **trygghet, stabilitet och kontinuitet** både för de som använder och de som förverkligar verksamheten, dessa fundament måste bibehållas. På det sättet kan kommunen leva upp till det strategiska målet att vara en växande kommun med högklassig basservice.

Kommunen är skyldig att ordna småbarnspedagogisk verksamhet **inom lagstadgade tider.** Kommunen har i nuläge ingen lagstadgad skyldighet att erbjuda avgiftsfria platser inom småbarnspedagogisk verksamhet. I praktiken betyder detta att den lagstadgade skyldigheten måste garanteras först. Då kommunen **i nuläge inte kan garantera** både den lagstadgade verksamheten och en ny avgiftsfri verksamhet riktad till en viss åldersgrupp finns inte förutsättningar att genomföra avgiftsfrihet.

De ekonomiska förutsättningarna för kommunen att stegvis genomföra avgiftsfri småbarnspedagogik och att framöver kunna upprätthålla en verksamhet av hög kvalitet bör noga analyseras. Verksamheten är starkt reglerad i lag, både vad gäller gruppstorlekar, utrymmen och personaldimensionering. Införande av avgiftsfri småbarnspedagogik innebär avsevärda tilläggsresurser. Med tanke på finansieringen anser Kommunförbundet i sin utredning att vid genomförande av avgiftsfrihet krävs **omfattande lagändringar vad gäller stödsystemen för familjer** så att inte hela finansieringen faller på kommunen eftersom avgiftsfri småbarnspedagogik är en ny och utvidgad uppgift för kommunen.

Det är i första hand viktigt att kommunen slår vakt om de goda verksamhetsförutsättningar och den högklassiga verksamhet som målmedvetet och strategiskt uppbyggts under de senaste 10 åren. I fall den strukturen skulle äventyras kan kommunen åter hamna i ett läge då platser inte finns att tillgå. Det måste anses ohållbart och orimligt att ordna frivillig verksamhet så att den lagstadgade verksamheten inte kan garanteras. Den största orsaken varför avgiftsfrihet inte kan genomföras på kort sikt är att **kommunen i nuläge inte är rustad med platser** att ta emot 70 nya barn inom verksamheten. **Nämnden måste kunna garantera lagstadgad service för barn vars föräldrar arbetar eller studerar. Barn har subjektiv rätt till småbarnspedagogisk verksamhet men inte till avgiftsfri verksamhet. Den lagstadgade servicen går alltid först.** En av målsättningarna också med avgiftsfrihet är ju bl.a. att fler invånare ska kunna sysselsättas. Den målsättningen kan rent generellt riskeras i kommunen i fall kommunen inte står rustad för en stor verksamhetsförändring. Mirjam Kalland, rektor för Social- och Kommunalhögskolan (Miettinen, A. Agendas rapport, 2017) anser att dålig tillgång till daghemsplatser, dålig kvalitet på småbarnspedagogiken samt höga kundavgifter försvårar föräldrarnas sysselsättning.

TF HB N.S.

Inom småbarnspedagogiken är flera lagändringar på hälft och under bearbetning

- En ny modell för familjeledigheterna
- Andra skedet av lagen om småbarnspedagogik, aviserat till 2018
- Eventuellt nationellt beslut om införande av delvis avgiftsfrihet för 5-åringar, vilket innebär att lagar inom verksamhetsområdet harmoniseras
- Klientavgiftslagen

Sammanfattningsvis kan konstateras att

- ***det finns starka argument för avgiftsfrihet sett till barnens och familjernas situation***
- ***Utbildningsministeriet ger tydliga signaler om att nationella beslut om avgiftsfrihet med största sannolikhet är på kommande.***

Rekommenderas att

- ***Kommunen avvaktar nationella beslut inom verksamhetsområdet i allmänhet och vad gäller avgiftsfrihet i synnerhet. Nationella beslut garanterar att olika lagar och förordningar är sammankopplade och kan tillämpas utan lokala tolkningar och modeller.***
- ***Samtidigt behöver en arbetsgrupp tillsättas för att fortsätta utreda hur nya utrymmen kan skapas för att avgiftsfrihet ska kunna förverkligas i Pedersöre kommun.***

****

Källhänvisningar

Den första nationella konferensen om småbarnspedagogik, Helsingfors 15- 16.3.2017, kultur- och utbildningsminister Sanni Grahn-Laasonen, Jani Erola,M-K Lerkkanen

Kommunförbundet : Maksuton varhaiskasvatus 4h/päivä

Tankesmedjan Agendas rapport 2017: Tre myter om familjeledigheter, (red. Annell Miettinen) Kommentarer bl.a. Esa Iivonen, Heidi Schauman, Mirjam Kalland

Terveyden ja hyvinvoinnin laitos: Statistikrapport: Varhaiskasvatus 2015

Tulevaisuuden Varhaiskasvatus 2017/ Bl. a. utbildningsminster Sanni Grahn-Laasonen

OECD (2015) Education of Glance, Pressmeddelande från Undervisnings- och Kulturministeriet 24.11.2015

L om småbarnspedagogik 19.1.1973/239

F om barndagvård, 16.3.1973/239

****

Utredningen har gjorts av dagvårdschef Catarina Herrmans i samarbete med kansliets personal. Grunduppgifter: kanslist Margaretha Lampa. Ärendet har diskuterats på daghemsföreståndarnas planeringsmöte och daghemsföreståndarna har getts tillfälle att ge sin syn på avgiftsfrihet och anordnande i sin egen enhet.

TF

KOMMUNFULLMÄKTIGE Sammanträde 5 / 5 2018

		Ärende § 17		
		Styrelsen/	Viktor Kock (sdp-gruppen):	
	Närv.	**Ja**	**Nej**	**Blankt**
Backlund, Christian	/	/		
Berger, Helena	/	/		
Borgmästars, Yvonne	/	/		
Dahlin, Christian	—	—	—	—
Ekman, Stephan	/	/		
Finne, Benita	—	—	—	—
Forsblom, Greger	/	/		
Granholm, Erica	/	/		
Hjulfors, Bernhard	/	/		
Holmäng, Johanna	/	/		
Häggblom, Carola	/	/		
Häggman, Göran	/	/		
Häggman, Roger	/	/		
Häll, Tarja	/	/		
Kock, Viktor	/		/	
Källman, Carl-Johan	/		/	
Lasén, Joakim	/	/		
Lillqvist, Anja	/	/		
Lindfors, Ralf	—	—	—	—
Löv, Jonas	/	/		
Mattsson, Annika	/	/		
Nylund, Tommy	/	/		
Pettersson, David	/	/		
Pettersson, Roger	—	—	—	—
Roslund-Nordling, Camilla	/	/		
Sandbacka, Markus	/	/		
Sjöskog, Niclas	/	/		
Snellman, Bernt	/	/		
Sten, Christine	/	/		
Stenmark, Tore	/	/		
Storbacka, Håkan	/	/		
Vik-Hästbacka, Carita	/	/		
Wiklund, Senja	—	—	—	—
Östman, Ronny	/	/		
Överfors, Johanna	/		/	
ERSÄTTARE:				
Snellman, Patrik	/	/		
Cederström, Tiina	—	—	—	—
Eklund, Guy	—	—	—	—
Vähäkangas, Mathias	/	/		
Härmälä, Elin	—	—	—	—
Wikström, Daniel	/	/		
Sådå, Siv	/	/		
Björkskog, Nils-Erik	/		/	
	35 =	31	4	

Dnr: 474/2017

§ 18 Svar på motion gällande byggande av en alternativ infart för tung trafik till industriområdet i Sandsund

Christian Dahlin, m.fl., lämnande vid kommunfullmäktiges sammanträde den 2 oktober 2017 in en motion där man ber kommunen undersöka möjligheten att bygga en alternativ infart för tung trafik till industriområdet i Sandsund.
Kommunstyrelsen remitterade motionen till tekniska nämnden för behandling.

Den tunga trafiken till industriområdet på sandsundområdet konstateras i motionen ha ökat längs Bennäsvägen mellan Bulderbackavägen och Storsandsundvägen vilket leder till olägenheter för boende på området samt trafikfara för skolbarn som färdas ut efter Bennäsvägen. I motionen ber man kommunen undersöka möjligheten att bygga en alternativ infart till industriområdet för den tunga trafiken.

Trafiksäkerheten och vägnätet inom området har varit på tapeten i flera repriser. För ca 10 år sedan beslöt tekniska nämnden sänka hastigheten från 40 km/h till 30 km/h för att göra trafiken tryggare på området. Många reagerade negativt mot hastighetssänkningen och nämnden beslöt att återgå till 40 km/h.

Tung genomfartstrafik är förbjuden med skyltning vid Bennäsvägens båda ändar och en hastighetstavla finns i dagsläget invid vägen för att mäta hastigheter och räkna trafikmängder.

Många skolbarn väljer idag att använda lättrafikleden längs nya Bennäsvägen till och från skolan, vilket gör att endast ett fåtal använder den upphöjda trottoaren längs gamla Bennäsvägen. Längs båda trafiklederna finns dock redan lättleder för separat gångtrafik.

Kommunen ställer för övrigt höga krav på vinterunderhållet längs huvudlederna inom sandsundområdet vilket bidrar till att öka trafiksäkerheten på området.

Chefen för tekniska verket:

Sandsund industriområde gränsar till bostadsområdet och all trafik på området använder sig av samma huvudled. Markanvändningen på området försvårar planeringen av en separat ny infart för den tunga trafiken till industriområdet.

För att trygga trafikmiljön:

- har tekniska verket gått in för att låta en hastighetstavla kontinuerligt cirkulera inom sandsundområdet
- ställs höga krav på vinter- och sommarunderhåll av huvudlederna i Sandsund
- förbjuds genomfart med tunga fordon längs gamla Bennäsvägen
- har lättrafikled byggts längs gamla Bennäsvägen
- den mest belastade delen av gamla Bennäsvägen, mellan bostadsområdet och industriområdet, beläggs med ny asfalt denna sommar

- följer tekniska verket uppmärksamt trafikförhållanden inom området.

Föreslår att denna beskrivning över åtgärder är ett svar på motionen.

Tn.
§ 9

Tekniska nämndens beslut:

Beslöts enligt förslag. Beslutet delges kommunstyrelsen.

Kommundirektörens förslag:

Kommunstyrelsen föreslår för kommunfullmäktige att tekniska nämndens utredning och förslag till åtgärder antecknas för kännedom.

Tekniska nämndens utredning och förslag till åtgärder utgör samtidigt svar på motionen.

Kst
§ 39

Kommunstyrelsens beslut:

Kommunstyrelsen beslutade enhälligt omfatta kommundirektörens förslag.

Kfge
§ 18

Kommunfullmäktiges beslut:

Kommunfullmäktige beslutade enhälligt omfatta kommunstyrelsens förslag.

BILAGA	Kst: § 39/18
	Kfge: § 70/17

18/18

Pedersöre 2.10.2017

Motion.

Den tunga trafiken till industriområdet längs Bennäsvägen mellan Bulderbackavägen och Storsandsundsvägen har ökat kraftigt den senaste tiden. Detta leder till olägenheter för de som bor på området och också en trafikfara för skolbarn som färdas utefter Bennäsvägen.
Därför ber vi kommunstyrelsen undersöka möjligheten att bygga en alternativ infart för tung trafik till industriområdet i fråga.

Christian Dahlin
Tore Stenmark
Bel[illegible]
Christian Backlund
Tarja Häll

E.G. GF HB W.S.

Dnr: 352/2017

§ 19 Svar på motion gällande affischering vid val

Viktor Kock, m.fl., har lämnat in en motion till kommunfullmäktige där man påtalar att kommunen borde tillhandahålla affischeringsställningar i kommunens bycentra för att underlätta partiernas valkampanjer.

Samma motion inlämnades år 2011 och kommunfullmäktiges svar var då att kommunen redan testat att tillhandahålla affischeringsställningar, men att försöket inte utföll väl, varför det är onödigt att testa saken på nytt.

Kommunstyrelsen remitterade motionen 18.9.2017 till centralvalnämnden och centralvalnämnden har behandlat motionen vid sitt sammanträde 26.1.2018.

Centralvalnämnden konstaterade att ingenting har ändrat sedan 2011, utan samma problem med fördelningen av utrymmet på affischeringsställningarna kvarstår. Att göra upp jämnlika regler för användningen av affischeringsställningarna är också väldigt svårt eftersom valen är så olika och utrymmeskraven varierar från val till val beroende på hur många partier som är representerade.

Vidare konstaterade centralvalnämnden också att affischeringen utomhus mer och mer börjar höra till det förgångna. I dag sköts valreklamen mer och mer via sociala medier och direktreklam. Med hänvisning till ovanstående föreslår centralvalnämnden att motionen endast antecknas för kännedom.

Kommundirektörens förslag:

Kommunstyrelsen beslutar föreslå att kommunfullmäktige omfattar centralvalnämndens förslag till svar på motionen gällande affischering vid val.

Kst § 40

Kommunstyrelsens beslut:

Kommunstyrelsen beslutade enhälligt omfatta kommundirektörens förslag.

_____

Kfge § 19

Kommunfullmäktiges beslut:

Under diskussionen framförde Viktor Kock Sdp-gruppens förslag och föreslog att fullmäktige ger tekniska nämnden i uppgift att ordna ställningar för valaffischering till nästa val.

Vid verkställd omröstning mellan Viktor Kocks förslag (Sdp-gruppens förslag) och kommunstyrelsens förslag, erhöll kommunstyrelsens förslag 31 röster och Kocks

förslag 4 röster. Ordförande konstaterade därefter att kommunfullmäktige beslutat omfatta kommunstyrelsens förslag och antecknade svaret på motionen endast för kännedom.

Pedersöre kommunfullmäktige

BILAGA	Kst: § 40/18
	Kfge: § 53/17

19/18

MOTION ~~1/2017~~ 26.06.2017

Affischering vid val.

I kommunens bycentra borde finnas affischeringsställningar som i god tid före val monteras på förutbestämda platser och förvaras samt underhålls i kommunens regi. Dessa ställningar skulle underlätta för valkampanjer och även vara en ypperlig plats för väljarna att se kandidaterna på en och samma plats. Jämlika regler för användningen av affischeringsställningarna bör uppgöras.

Undertecknade önskar att kommunen tillhandahåller ställningar för valaffischering.

N.S.

Dnr: 113/2011

§ 63

Svar på motion om affischering vid val

I januari 1994 inlämnades första gången en fullmäktigemotion, där man yrkade på att kommunen skulle ordna affischeringsställningar där de politiska partierna och stödgrupperna kunde göra reklam för sig och sina kandidater inför olika politiska val. Motionen ledde till att fjorton affischeringsställningar tillverkades – ett för varje röstningsområde. Tekniska verket hade ansvar för ställningarna och såg till att de sattes ut och togs bort. Tyvärr föll försöket med kommunala affischeringsställningar inte alls ut på det sätt som motionsställarna hade tänkt sig. Den "vilda" affischeringen minskade inte alls och de kommunala affischeringsställningarna skapade bara oreda och missämja mellan partierna.

Inför riksdagsvalet 1999, hade kommunstyrelsen upp ärendet med "oordningen" till behandling i kommunstyrelsen för att försöka få till stånd principer för dessa ställningar, men beslutet blev att de kommunala affischeringsställningarna slopades från och med det därpå följande valet.

Nu har en ny fullmäktigemotion, i samma ärende, inlämnats. Mot bakgrund av de erfarenheter kommunen fick av försöket med affischeringsställningar förra gången, finns det ingen orsak att göra ett nytt försök. Den vilda affischeringen minskar inte, trots ställningarna, och det blir bara bråk om utrymmena. Dessutom är det förenat med ganska stora kostnader att köra ut och hämta in affischeringsställningarna, kostnader som inte gagnar någon.
(beredning: kanslichefen)

Kommundirektörens förslag:

Kommunstyrelsen konstaterar att saken redan har testats men inte fallit väl ut och beslutar därför att motionen denna gång endast antecknas för kännedom.

Kst § 193

Kommunstyrelsens beslut:

Kommunstyrelsen beslutade enhälligt omfatta kommundirektörens förslag.

Kfge § 63

Kommunfullmäktiges beslut:

Kommunfullmäktige beslutade enhälligt anteckna svaret på motionen för kännedom.

Datum och tid: Fredagen den 26 januari 2018, kl. 18.30—20.00

Sammanträdesplats: Kommunstyrelsens sammanträdesrum, Bennäs

Närvarande: centralvalnämndens medlemmar:

- ☒ Melin, Martin ordförande
- ☒ Enqvist, Lena
- ☒ Jansson, Tuija
- ☒ Sjö, Mary
- ☒ Willman, Johan
- ☒ Löf, Gundel sekreterare

ersättare:

- ☐ Bergqvist, Helena
- ☐ Joskitt, Helena
- ☐ Nybacka, Matias
- ☐ Stubb, Kurt
- ☐ Jämsä, Kari

---

§ 13
Motion gällande affischering vid val

Viktor Kock, m.fl., har lämnat in en motion till kommunfullmäktige där man påtalar att kommunen borde tillhandahålla affischeringsställningar i kommunens bycentra för att underlätta partiernas valkampanjer.

Samma motion inlämnades år 2011 och kommunfullmäktiges svar var då att kommunen redan testat att tillhandahålla affischeringsställningar, men att försöket inte utföll väl, varför det är onödigt att testa saken på nytt.

Centralvalnämnden konstaterade att ingenting har ändrat sedan 2011, utan samma problem med fördelningen av utrymmet på affischeringsställningarna kvarstår. Att göra upp jämnlika regler för användningen av affischeringsställningarna är också väldigt svårt eftersom valen är så olika och utrymmeskraven varierar från val till val beroende på hur många partier som är representerade. Vidare konstaterade centralvalnämnden också att affischeringen utomhus mer och mer börjar höra till det förgångna. I dag sköts valreklamen mer och mer via sociala medier och direktreklam. Med hänvisning till ovanstående föreslår centralvalnämnden att motionen endast antecknas för kännedom.

MB NS.

KOMMUNFULLMÄKTIGE Sammanträde 5/3 2018

		Ärende § 19		
		Styrelsen/	Viktor Kock (Sdp-gruppen)	
	Närv.	**Ja**	**Nej**	**Blankt**
Backlund, Christian	/	/		
Berger, Helena	/	/		
Borgmästars, Yvonne	/	/		
Dahlin, Christian	—	—	—	—
Ekman, Stephan	/	/		
Finne, Benita	—	—	—	—
Forsblom, Greger	/	/		
Granholm, Erica	/	/		
Hjulfors, Bernhard	/	/		
Holmäng, Johanna	/	/		
Häggblom, Carola	/	/		
Häggman, Göran	/	/		
Häggman, Roger	/	/		
Häll, Tarja	/	/		
Kock, Viktor	/		/	
Källman, Carl-Johan	/		/	
Lasén, Joakim	/	/		
Lillqvist, Anja	/	/		
Lindfors, Ralf	—	—	—	—
Löv, Jonas	/	/		
Mattsson, Annika	/	/		
Nylund, Tommy	/	/		
Pettersson, David	/	/		
Pettersson, Roger	—	—	—	—
Roslund-Nordling, Camilla	/		/	
Sandbacka, Markus	/	/		
Sjöskog, Niclas	/	/		
Snellman, Bernt	/	/		
Sten, Christine	/	/		
Stenmark, Tore	/	/		
Storbacka, Håkan	/	/		
Vik-Hästbacka, Carita	/	/		
Wiklund, Senja	—	—	—	—
Östman, Ronny	/	/		
Överfors, Johanna	/		/	
ERSÄTTARE:				
Snellman, Patrik	/	/		
Cederström, Tiina				
Eklund, Guy				
Vähäkangas, Mathias	/	/		
Härmälä, Elin				
Wikström, Daniel	/	/		
Sädö, Siv	/	/		
Björkskog, Nils-Erik	/	/		
	35 =	31	4	

Dnr: 133/2017

§ 20 Ändring av förvaltningsstadgan

För att möjliggöra en utbetalning av ett extra resebidrag till de förtroendevalda som tillfälligt bor på annan ort på grund av studier eller värnplikt, bör en ändring av förvaltningsstadgan göras.

Till § 142 Ersättning för resekostnader görs ett tillägg som lyder: *”Till de förtroendevalda som tillfälligt bor på annan ort på grund av studier eller värnplikt utbetalas, förutom reseersättning för resor från och till hemadressen/sammanträdet, även en schablonmässig tilläggsersättning. För resor på ca 100-200 km från och till studieorten/militär- eller civiltjänstföringsorten utbetalas en tilläggsersättning på 25 €/möte och för resor från och till studieorten/militär- eller civiltjänstgöringsorten på över 200 km 50 €/möte”.*

Kommundirektörens förslag:

Kommunstyrelsen föreslår för kommunfullmäktige att förvaltningsstadgan ändras i enlighet med ovanstående. Ändringen av förvaltningsstadgan träder i kraft 1.5.2018.

Kst § 37

Kommunstyrelsens beslut:

Kommunstyrelsen beslutade enhälligt omfatta kommundirektörens förslag.

Kfge § 20

Kommunfullmäktiges beslut:

Kommunfullmäktige beslutade enhälligt omfatta kommunstyrelsens förslag.

Dnr: 88/2018

§ 21 Motion om friska byggnader

Niclas Sjöskog, m.fl., inlämnade en motion där man anser att Pedersöre kommun bör överväga att bygga nya byggnader, t.ex. skolor, i timmer där det är möjligt.

Kommunfullmäktiges beslut:

Kommunfullmäktige antecknade motionen för kännedom och remitterade den till kommunstyrelsen för behandling.

BILAGA	Kst: §
	Kfge: § 21/18

Motion till Pedersöre kommunfullmäktige

Friska byggnader

Ett återkommande problem i kommunen är byggnader som har problem med inomhusluften. Ett sätt att förebygga framtida problem med inomhusluften är att bygga hus i timmer. Till exempel Pudasjärvi har 2016 byggt en ny skola i timmer. I Pedersöre finns idag över 200 år gamla timmerhus utan problem med inomhusluften. Att bygga i timmer binder även koldioxid, vilket ger en till klimatfördel förutom inomhusklimatet.

Vi undertecknade anser att Pedersöre kommun bör överväga att bygga nya byggnader, till exempel skolor i timmer där det är möjligt.

Pedersöre 5.3.2018

Nicklas Sjöblom
Tore Stenmark
Jonas Lång
Anja Lillqvist
Helena Berger
Tiina Cederström
Christina Fors
Stephan Ehman
Roger Häggman

Dnr: 89/2018

§ 22 Motion om avgiftsfria preventivmedel till ungdomar

Viktor Kock, m.fl., inlämnade en motion där man vill att kommunens ledning målmedvetet arbetar för att införa ett avgiftsfritt preventivmedel till ungdomar.

Kommunfullmäktiges beslut:

Kommunfullmäktige antecknade motionen för kännedom och remitterade den till kommunstyrelsen för behandling.

BILAGA	Kst: §
	Kfge: § 22/18

Motion för avgiftsfri preventivmedel till ungdomar

Varje människa har sexuella och reproduktiva rättigheter och måste få vara; fri att välja, fri att njuta och fri att vara. Därför bör bland annat preventivmedel finnas tillgängligt för alla som behöver.

Många kommuner i Finland erbjuder preventivmedel till personer under 25 år avgiftsfritt. Detta har lett till mindre abortingrepp och mindre sexuellt överförbara sjukdomar, vilket i sin tur har bidragit till kostnadsbesparingar. En nationell rekommendation från THL (Institutet för hälsa och välfärd), Befolkningsförbundet samt Social- och hälsovårdsministeriet uppmanar kommuner att erbjuda preventivmedel avgiftsfritt till personer under 25 år för att minska på utgifter i vården. Varje ungdom borde oberoende av ekonomiska förutsättningar ha rätt till den form av preventivmedel som bäst passar personen själv. I nuläget ges en 3-månaders provförpackning på minipiller, p-piller, p-ring eller p-plåster gratis. Efter provperioden får man recept och hämtar från apoteket, dvs. betalar själv. Kondom är enda preventivmedlet som ger skydd mot alla sexuellt överförbara sjukdomar, därför borde kondomer finnas avgiftsfritt vid preventivrådgivning, skolor, ungdomsgårdar och olika ungdomsevenemang.

Den relativt höga åldersgränsen är befogad, eftersom de flesta avbrutna graviditeterna görs av unga vuxna mellan 20-24 år. Denna åldersgrupp består till stor del av personer som är studerande och som därför inte nödvändigtvis har råd att betala för preventivmedel.

Antalet aborter har sjunkit under de senaste åren, men andelen återkommande abortingrepp har däremot ökat. Abortingrepp är också märkbart vanligare hos personer i lägre inkomstklasser. Genom att erbjuda preventivmedel avgiftsfritt minskar vi på ojämlikheten mellan ungdomar. Det är tyvärr så att priset på bra preventivmedel ofta avgör. Alla ungdomar har inte råd att betala 45 euro för att få p-piller i 3 månader eller en engångssumma på mera än 150 € för en spiral.

Samtliga undertecknare vill att kommunens ledning målmedvetet arbetar för att införa ett avgiftsfritt preventivmedel till ungdomar. Därför föreslår vi:

-att behovet och kostnaderna utreds av att erbjuda preventivmedel till alla ungdomar i Pedersöre och i regionens social- och hälsovårdsområde.

-att Pedersöre erbjuder avgiftsfri preventivmedel till alla ungdomar under 25 år vid slutet av denna mandatperiod. Målet bör även vara att hela regionens social- och hälsovårdsområde går inför samma lösning.

Pedersöre 5.3.2018

Viktor Koch

Carl-Johan Kåll

Johan Ehrnrooth

Dnr: 90/2018

§ 23 Motion om kommunens policy gällande markplanering och markköp

David Pettersson, m.fl., inlämnade en motion där man vill att en arbetsgrupp tillsätts bestående av tjänstemän och politiker från de i fullmäktige representerade partierna för att se över nuvarande policy och utarbeta ett förslag till hur markförhandlingar, inköp och planering skall skötas framöver.

Kommunfullmäktiges beslut:

Kommunfullmäktige antecknade motionen för kännedom och remitterade den till kommunstyrelsen för behandling.

BILAGA	Kst: §
	Kfge: § 23/18

Motion **5.3.2018**

Under åren har kommunens policy gällande markplanering och markköp varit att kommunen köper den mark som behövs och planerar marken därefter enligt föreliggande behov. Tidigare har även politiker varit representerade i markförhandlingsgruppen. En skälig prisnivå har förhandlats fram från fall till fall.

Undertecknarna av denna motion vill att en arbetsgrupp tillsätts bestående av tjänstemän och politiker från de i fullmäktige representerade partierna för att se över nuvarande policy och utarbeta ett förlag för fullmäktige hur markförhandlingar, inköp och planering skall skötas framöver. Åtminstone följande frågor bör gruppen svara på:

1) Borde politiker ingå i markförhandlingsgruppen?
2) Borde kommunen vid planläggning av privat mark avstå rollen som mellanhand genom att inte köpa in marken utan endast planera den. Vilken roll får i så fall markanvändningsavtal och tvångsinlösning?
3) Hur skall kommunens prispolitik se ut, borde en maxsumma fastställas?
4) Arbetsgruppen behöver även specifikt ta ställning till problemet på dess olika nivåer som gäller å ena sidan generalplaner men även detaljplaneringen. Hur skall kommunen agera?

David Pettersson
Göran Wiklander
Daniel Wikström
Mathias Vähäkangas
Tommy Vigelius
Erica Gramholm
Mb-Lill Björkberg
Carl-Johan Kåll
Johanna Cerfors
Christine Sten
Markus Sundbacken
Jonas Löv
Joakim Lesen

§ 24 Besvärsanvisning

Besvärsförbud

Ingen besvärsrätt finns gällande paragraferna: 6-8, 9-10 och 21-24.

Eftersom ovan nämnda beslut endast gäller beredning eller verkställighet, kan enligt kommunallagen (KomL § 136) inte besvär anföras över beslutet. Besvär kan inte heller anföras över anmälningsärenden.

Ändring i besluten kan sökas genom besvär

Besvärsgrunder

Kommunalbesvär får anföras på den grunden att:
- beslutet har tillkommit i oriktig ordning
- den myndighet som fattat beslut har överskridit sina befogenheter eller
- beslutet annars strider mot lag.

Kommunalbesvär

Gäller paragraferna: 12-20.

Förvaltningsbesvär

Gäller paragraf: 11.

Besvärsrätt har den som beslutet avser eller vars rätt, skyldighet eller fördel direkt påverkas av beslutet (part) och vid kommunalbesvär även kommunmedlemmar.

Besvärsmyndighet

Vasa förvaltningsdomstol, Korsholmsesplanaden 43, 65100 Vasa
e-post vaasa.hao@om.fi, fax 010 364 2760

Annan besvärsmyndighet och besvärstid

Gäller paragraferna:

Besvärstiden

Kommunalbesvär anförs inom 30 dagar från delfåendet av beslutet. Besvären skall lämnas in till besvärsmyndigheten senast under besvärstidens sista dag innan besvärsmyndigheten stänger. Dagen för delfåendet räknas inte med i besvärstiden. Om den sista dagen för att anföra besvär infaller på en helgdag, självständighetsdagen, första maj, julafton, midsommarafton eller en helgfri lördag, får besvär lämnas om dem första vardagen därefter.

En kommunmedlem anses ha fått del av beslutet 7 dagar efter att protokollet har lagts fram offentligt i det allmänna datanätet. En part anses ha fått del av beslutet 7 dagar efter att brevet sänts om inte annat kan påvisas. Vid vanlig elektronisk delgivning anses parten ha fått del av beslutet den tredje dagen efter att meddelandet sänts om inte annat påvisas.

Besvärens form och innehåll

Besvären ska anföras skriftligt. Också elektroniska dokument uppfyller kraven på skriftlig form.

I besvärsskriften bör framgå
1) det beslut i vilken ändring söks
2) till vilka delar ändring söks i beslutet och vilka ändringar som yrkas
3) de grunder på vilka ändring yrkas
4) ändringssökandens namn och hemkommun samt postadress, telefonnummer och övrig nödvändig kontaktinformation. Om besvärsmyndighetens beslut får delges som ett elektroniskt meddelande skall e-postadressen uppges. Om ändringssökandens talan förs av personens lagliga företrädare eller ombud eller någon annan person avfattat besvärsskriften, ska också denna persons namn och hemkommun uppges i besvären.

Besvärsskriften skall undertecknas av ändringssökanden själv, den lagliga företrädaren eller ombudet. Ett elektroniskt dokument behöver inte kompletteras med en underskrift om dokumentet innehåller uppgifter om avsändaren och det inte finns anledning att betvivla dokumentets autenticitet och integritet.

Till besvärsskriften ska fogas det beslut som överklagas, i original eller kopia samt intyg om den dag från vilken besvärstiden ska räknas. Bifogas även de handlingar som ändringssökanden åberopar till stöd för sina yrkanden, om de inte redan tidigare lämnats till myndigheten.

Rättegångsavgift

Hos den som inleder ett ärende som gäller ändringssökande tas det ut en rättegångsavgift i enlighet med vad som föreskrivs i lagen om domstolsavgifter (1455/2015).

Protokollsutdrag

Protokollsutdrag med bilagor som gäller beslutet sänds på begäran. Handlingarna kan beställas från Pedersöre kommun tfn 06 785 0111 eller via e-post pedersore.kommun@pedersore.fi.

Intyg över delgivning av beslut

Beslutet gäller paragraf

Protokollet har lagts fram offentligt 2018.

Beslutet har delgetts sakägaren med brev eller e-post 2018.

Besvärstiden börjar räknas från 2018.

Intygas